青島新民報

經中華郵政登記認爲第二類新聞紙類
每日出版兩大張
發行及編輯人 馬仲英
社址 青島山東路六號

晉省國共衝突益烈
導成兩軍全面破局
馮玉祥前往調停亦毫無效果
共軍首領等堅不撤退

(太原廿五日專電)晉山西軍與共產黨軍在晉之軋轢、其後趨於激化之一途、遂於離石北方一帶挾黃河展開一大決戰、迄今雖經幾許折衝、但無效果、遂導成全面的破局、蓋蔣介石對國共兩軍在晉之軋轢束手無策、憂慮中央軍C團之赤化、遂對第百十五師、第百二十師、第百二十九師等第八路軍、嚴命自二月十日起迄四月一日由晉向滿蒙國境方面移駐、而關此命令之共產軍首領朱德、毛澤東、周恩來等、乃自一月下旬至二月上旬、會合於延安、基於撤退命令、協議對策結果、對蔣介石強制命令、由陝西省方面之撤退命令不能承服、謂如使第八路軍向滿蒙國境撤退、應撤退第八路軍之部隊、又關於改善共產軍之待遇謂山西省政府機關之指導、應置國共共同之下云云、而作重要決議、向重慶政權提出之、一方朱德與閻錫山、二月上旬於宜川歸靜涼鎮會談、席上朱德要求(一)對國共兩軍之命令權共同保持事項(二)政府各機關全面的採用共產黨員事項、及其他要求、閻錫山對此、已完全拒絕、不允許共產黨員干預政治、主張解散第八路軍各地遊擊隊、茲兩者意見以致呈示全面的之對立、如斯因宜川會談決裂、國共全軍乃關係更加強惡化、閻山遂斷乎强固最後決意命令山西軍各部隊共產軍抗爭、着手於山西防共戰綫之擴大、對此逼迫情勢驚愕之蔣介石、遂急派馮玉祥赴晉、馮乘機飛山西省方山縣、嗣各地、方與山西軍中央軍將領折衝結果、乃組織調停委員會、自任委員長、以孫科爲副委員長、担當國共爭霸之仲裁、但結局仍未發生絲毫效力、一方在當地之衝突日無間斷、以致國共兩軍遂次迄於正面衝突不可避免、此國共兩軍之衝突、必然的對重慶政權之存立、因與以直接重大影響、其推移殊堪注目云。

晉省境內共產軍
企圖擴張勢力
配置各地包圍山西軍
兩軍之衝突將益激化

(北京二十五日中華社電)閻錫山麾下之山西軍與在山西共產軍之衝突、漸次激化、宜川會議決裂後、兩軍全面衝突之危機、漸次切迫中之際對山西軍九個師直接接觸之配置如次:

一、由山西北部及兩部五合東北部、山西河北省境附近、至陝西省北部綏德附近、在山西北部大體賀龍麾下百二十師之三百五十八、三百五十九兩主力約二萬五千、分散的配置在臨縣西北有百十五師之一部、加以孟內鎮之百二十九師之一部、而佩於自者、以山西軍中犧盟會爲主體加入共產軍部隊約三十個團、現在向臨縣友山相連之綫以北移駐、

二、由山西東部及東南部九龍關以南之山西、河北、河南三省境地帶、至武鄉榆社附近、在晉東地區、有朱德直轄部隊、劉伯誠麾下百二十九師之三百八十五、三百八十六兩旅之大部隊駐屯、在同地區以南山西東南部、有林彪麾下百五師、三百四十四旅之一部、總兵力似約三萬以上、圍繞山西軍之共產軍之配置、本體完成包圍開放南部之體形、其裝備個別戰力、有遙凌山西軍之狀態云。

會祝慶捷戰陽賓北

(民市之會祝慶捷戰行舉堂念紀山中州廣在日二十二加參係圖)

江南作戰日軍
佔領據點溧陽
附近一帶已完全肅清

(上海二十五日中華社電)呼應浙東作戰、江南挺身軍擊滅中之日軍前川、池田、野田、篠田各部隊、於二十四日午前八時、攻擊黨軍軍事據點溧陽城、黨軍第六十三師約三千已被擊潰、該地並附近一帶、已完全掃蕩肅清、黨軍遺棄屍體四百十八具、再他部隊、同日又將溧陽南方三公里燕山攻略云。

江南之日軍
繼續行動
覆滅多數黨軍

(南京二十四日中華社電)由蕪湖方面江南戰線進發、已過水陽鎮、郎溪高地要衝之日軍山崎、吉野、大竹諸部隊、於二十三日夕刻在南塘鎮(郎溪北方二十公里)北方上村附近、將優勢之黨軍擊滅、二十四日午前、對南塘鎮附近正從事掃蕩中、一方高品部隊、由高淳方面東進、二十四日早已將高淳東北地區黨軍根據地覆滅云。

南甯日軍部隊
展開包圍作戰
捕捉殲滅來襲之黨軍
粉碎黨府虛僞之宣傳

(南甯二十五日中華社電)賓陽作戰以後、因爲蔣介石之「日軍南甯撤退」虛僞宣傳、致黨軍中央軍新編三十三、四十三、四十、三師均向南甯正面移動於是日軍諸部隊於二十四日早在戰車飛機協力下、一齊開始攻擊、遂將其包圍、於六塘附近、加以猛擊、至二十五日午後四時黨軍不支即行潰走、日軍對於欲由包圍圈逃脫之黨軍、正在補捉殲滅中、據爲日軍捕獲之黨軍將校稱、是等黨軍因中央之虛僞宣傳、深信日軍之退出南甯、於是由重慶中國方面移動而來者、皆爲日軍包圍、始知日本軍之所在、莫不狼狽蹉於其極。

進擊上思縣
陷落在眉睫

(南甯二十五日中華社電)日軍松本、生狗、福田、牛島、秋本、森山、林等諸部隊、由欽縣西方及西北方開始行動、在那通于、平江墟、東門墟、將約一千之黨軍擊滅、繼爲追擊敗走黨軍、二十五日午後已向黨軍重要據點上思縣城(南甯南方八十公里)爲猛進軍、上思縣城在賓陽作戰後、有爲避日軍鋒將約三萬之黨軍在焉、今因日軍之猛進擊其殲滅之期已迫眉睫。

華北即將成立
水產運銷公司
首先舉辦漁民低利貸款

(北京二十五日中華社電)渤海沿岸、去年發生海嘯、被淹村莊達二百餘村、民衆漁具始付東流、刻值春融日暖、然漁民因多缺漁具、工作頗難、頃有實業家王玉氏、爲謀救濟此項災民、並謀產業之發達起見、特與日方實業家木村治助氏(日清紡織會社常務理事)協議結果、擬於最近組織水產運銷公司、資本暫定爲四十萬元、雙方各出半數、預定初次舉辦低利貸款、凡欲恢復漁業購置漁具之漁戶、均可前往聲請貸借、每戶以五十元起碼、最多不得超過三百元、按月息七厘行息、(三分)、其第一步工作、即以低價收買漁民所得水產、由水路運津、規定低廉價格、一部在津批售、一部由津運京、藉以充食料、至於漁區治安問題、亦與現地當局取得聯絡云。

滿駐華代表
視察津浦線商情

(中華社北京二十四日電)滿洲國駐華通商代表以蒞任之初、對於華北一般商情、有視察之必要、遂赴津浦線對商務加以視察外、並對於濟南事務予以指示、預定數日後返京云。

中央政治會議
秘書處已成立
褚民誼氏任秘書長
負責進行籌備事宜

(上海二十四日中華社電)中央政府之母體中央政治會議、即將召開對會議之籌備工作已積極進行、玆據悉純正國民黨得各方贊同後、已於二十二日成立中央政治會議秘書處、負責籌備一切、各情形如次、(一)內部組織秘書處、設秘書長一人、由褚民誼担任、陳春圃、白君强二人任副秘書長、其餘秘書五人、任下設事務、接待、宣傳、警衛四股、各設股長一人、由國民黨員担任、每股並設主任幹事、並配設幹事若干、人由各方派員担任在京滬各設辦事處、各股職務、(事務股)負責庶務會計及對外聯絡、(接待股)負責招待出席人員、會場佈置、及交通方面事宜、(宣傳股)負責對國內國外宣傳、(警衛股)負責警衛會場及出席代表之起居處所、及檢查閑雜人等之行李物件云。

新民會宣撫班
將實行合併
下月初實現

(北京二十五日中華社電)新民會與宣撫班合作、將於下月初實施、組織上除增設訓練部外、其他亦將略有變更、該會會長王克敏、副會長繆斌、及關係方面要人、數日前曾一度作重要集議、對此問題、加以研究、大致業經決定、最近期間即可公布、至外傳組織內容、多有揣測、今後該會會務、力謀充實、向興亞前途邁進、短期內擬用文字形式將該會工作方針向外公表云。

滿洲國將創設
電極炭素會社

(中華社新京二十四日電)滿洲電極炭素工業、爲謀滿洲金屬電化工業之躍進、前者曾得日本方面參加資本計劃、設立普通法人二千萬元之工業會社、近來似已決定具體案、即該會社資本金、由滿洲輕金屬、滿洲電化、日本炭素、東海四公司、各資金五百萬元、收足四分之一、工場地址大體預定設於安東、至於建設資料及設備、則以日本方面已有設備、爲出資之一部、而拒注之初、該炭素生產目標定爲萬噸云。

日喜多長官返國
訪問首相要談
並與興亞院當局協議

【東京二十五日專電】以汪精衛氏爲中心、依中國新中央政府之成立、關於在新階段之華北特殊性及其他、因與中央協議、興亞院華北連絡部長官喜多誠一陸軍中將、乃於二十三日午後由北京抵東京、嗣於二十五日晨、於首相官邸訪問米內首相、以現地實狀作種種報告、同時進行重要協議後遂辭去、喜多中將在東京勾留約一週左右、其間以柳川興亞院長官爲始、與興亞院當局進行重要協議、關於今後之方針、有所協議之說云。

金子伯爵危篤

(葉山二十四日中華社電)在葉山一色別莊靜養中之金子堅太郎伯爵、患腎臟病、又因肺炎併發於二十四日夕刻由帝大稻田博士診療、施行吸入酸素與注射葡萄糖、仍不思食、更以年齡過高極可憂慮云。

中央防疫會
將開防疫會議

(北京二十四日中華社電)中央防疫委員會、爲籌商二十九年度春夏兩季實施防疫事項、定於二十六日上午十時、在該會大禮堂舉行擴大防疫會議、日前分別電召各地診療所所長、及有關人員來京參加、共同研究防疫事宜、各地參加人員、已陸續到京云。

滿洲航空公司
已推定新社長

(奉天二十四日中華社電)滿洲航空公司、二十四日開臨時股東總會、因兒玉前社長辭職、新社長推薦陸軍中將大江良一氏、滿場一致可決矣。

意皇太子妃
安產一王女

(羅馬二十四日中華社電)意大利皇太子妃殿下、於二十四日午前一時二十五分、在拿波皇王宮安產王女、茲布里耶列命名爲瑪麗。

黨府物資缺乏
頒汽油供給停止令
交通上陷於大混亂

(香港二十五日中華社電)因日空軍之滇越線猛炸、致國際路線亦已杜絕、致重慶政府極度感物資輸入之不足、遂於二月二十二日以軍事委員會緊急命令公布、不問公私對於一切汽車、一律停止汽油之供給、此結果在重慶附近僅有軍用及外交團用汽車若干開行而已、即要人以及行政院各部長官等舊宅進署亦皆以竹輿或人力車往來、又成都其他西南各都市、亦皆同樣之頒汽油供給停止令、結果交通上已陷大混亂云。

古城新月

許清繪

第三章 舊夢莫重尋(3)

你又並不是天生的憂鬱性格、四年前……」駿青笑着說:「咳!你又提四年前!」麗雪說:「怎麼?駿哥、你不承認四年前的你了嗎?」她質問的這句話很是嚴重、同時用兩隻蘊含着深情的眼睛、直直釘着駿青的臉。駿青一聽提到四年前的事、他却覺得感慨萬端、就笑着隨口說道:「咳!那時的事我們何必還常常提起、那時、你我都是小孩子!」說完了這句話、他臉上覺着發燒、就見麗雪什麼話也不說了、繃着一張臉、呆了一會、就彷彿冷笑似的、點點頭、站起身來、又望了駿青一眼、就很冷淡地說:「我們離開這裏罷!」駿青也站起身來、巴結似的笑着問着說:「我們還就吃飯去吃?」麗雪說:「也好。」她挺着腰、兩手插在大衣口袋裏、獨自在前面走、駿青在後面跟着、麗雪很快地往東走下了畫廊、駿青在後面沒話找話地問說:「吃完了飯、你還要上那兒?五妹?」麗雪却像沒有聽見。走到來今雨軒裏、裏面一個座客也沒有、只有兩個茶房在那裏閒坐着、一見二人進來、就過來一個茶房招待他們、替着麗雪掛上大衣、駿青也摘下帽子、脫了大衣、放在旁邊的一把椅子上、他與麗雪對面坐着、看麗雪的臉上還是一點笑容也沒有。麗雪把茶房叫過來、問說:「你們早餐都有什麼?」茶房笑了笑、說:「廚房的人都回家過年去啦、現在就是有炒麵炒飯。」麗雪用眼望了望駿青、駿青說:「我們就吃炒飯吧。」麗雪遂分付了茶房、並叫茶房先泡一壺茶來、茶房答應了一聲走去、待了一會片、另一個茶房送過來一壺香茶、駿青給麗雪倒了一盌茶、他自己也倒了一盌、並且臉上總是鋪着一層霜似的、駿青曉得是因爲剛才那句話得罪了她、雖然心中覺着很不安、但也認爲沒有法子解釋、只好聽其自然。少時、茶房把兩盌炒飯和一盌榨菜湯送上來、麗雪只吃了一點飯、喝了一口湯、便放下匙箸、很厭煩似的說:「在這兒吃飯、還不如在家裏吃呢!」駿青笑了笑、說:「誰叫我們在這年底的時候、到外邊吃飯來呢!舊歷年是由家族社會而產生的、所以一到了年下、家庭的勢力就膨漲起來了、把平常的痛苦都被一時的歡樂給麻醉住。於是外面飄零的人便感到孤獨。」駿青這樣說着、麗雪並不搭理、駿青覺着沒趣、也只好閉嘴不說、只默默地吃飯。麗雪却斜身坐着、看那壁上裝飾的油畫。駿青吃完了飯、燃了一枝烟吸着、看看手表、已然快到兩點了、駿青就問:「你由這裏就回家嗎?」麗雪咬着嘴唇、什麼話也不說、駿青心中未免有些生氣。半晌、麗雪才微微搖頭、很不高興地說:「不、我不回家、我還要到西城找幾個同學去呢?」駿青臉上也沒有笑容、說「我還要在圖書館裏玩會呢。」麗雪說「那麼我們這就走吧!」她隨說着、隨就叫過來茶房、把錢給了、穿上大衣、戴上手套、走出了來今雨軒。駿青隨到畫廊上、就止住脚步、他說:「那麼咱們回頭見吧?」麗雪還彷彿沒有聽見、連頭也不回、高跟鞋踏着長廊、很快地走出了園門、小楊一看五小姐出來了、趕緊把車門打開、可是回頭看了看、却不見那位柏少爺。他等着五小姐上了車、就有點害怕似的問說:「五小姐、您還到那兒?」麗雪繃着臉說:「上二條胡同張公館。」小楊不敢多問一聲、就開着車往西城去了。祁麗雪在車上氣得直擦眼淚、她想:「駿青眞是改變了、四年前他是多麼活潑、熱情、而現在他才二十歲的人、竟變得這樣暮氣、冷淡。社會眞是殘酷、把多少有爲的青年全都摧殘了!他、竟說四年前我們的愛情、那都是小孩子的舉動、可惜他能忘了早先的愛情、而我却忘不了!」生了一會氣之後、又覺着駿青很可憐、他是因爲母親死了、父親又跟他感情淡薄、還回婚姻問題又給了他一次打擊、所以他的性情也變了。我應當設法安慰他、拯救他、不該淨跟他生氣。

謹告

自三月一日起市內公共汽車路線之變更及停車站之改廢列左

青島交通株式會社

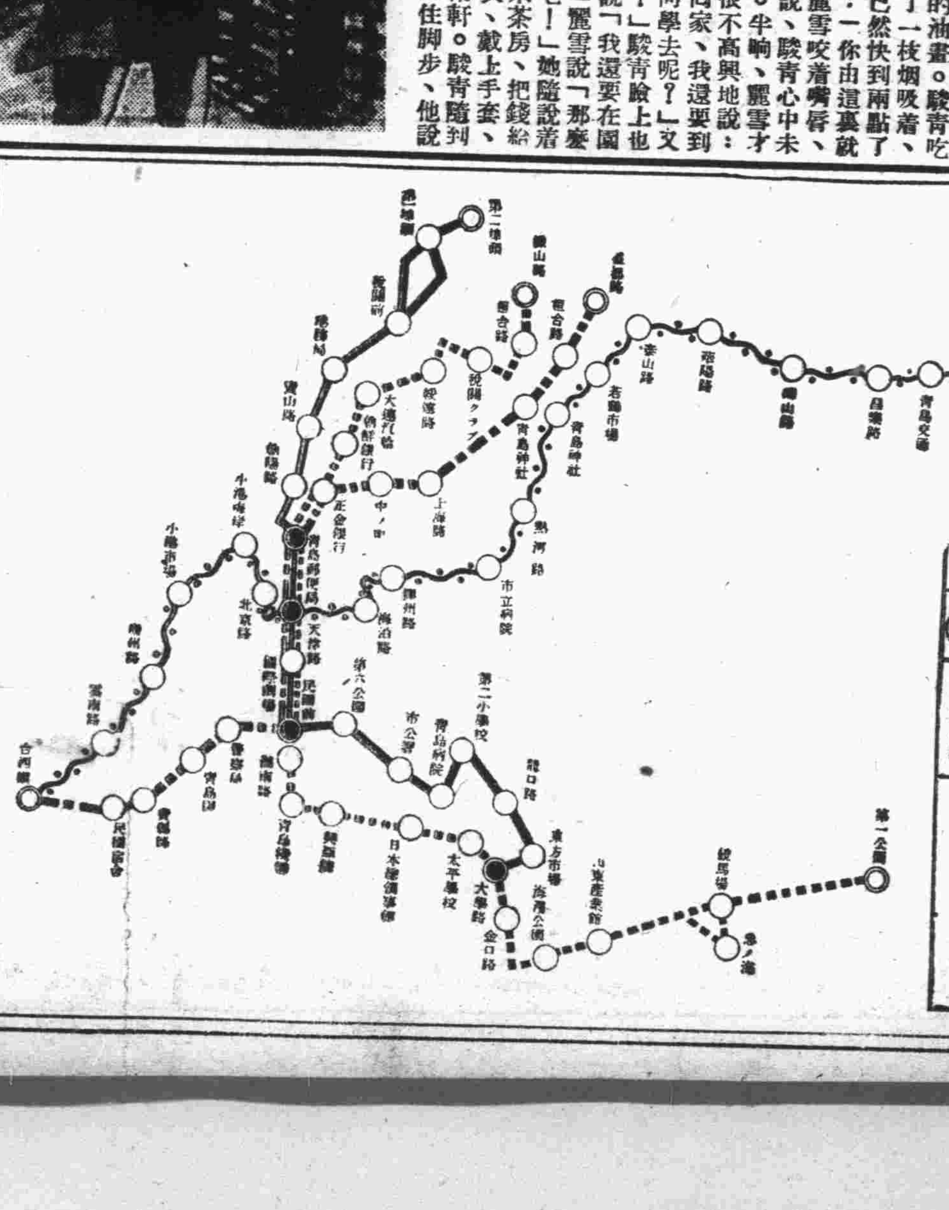

凡例	
一號線	鐵山路↔第一公園
二號線	益都路↔台西鎮
三號線	第二埠頭↔大學路
四號線	台東鎮↔台西鎮
停留場	
終點	
乘換地點	

招募 中國人職工 二百名

鐵工	五〇名
鎗車工	二〇名
鑄造工	二〇名
木模工	一〇名
塗工	五〇名
鍍金工	一〇名
製缸工	三〇名
旋盤工	二〇名
鍛鐵工	一〇名
銅工	一〇名
電氣工	一〇名
船具工	一〇名

如有願就者請持履歷書親來本工廠接洽可也

青島荷澤路四十四號

青島工廠

謹告

茲因飼料昂貴不得已將牛乳價格自三月一日改訂如左務望照荷惠顧更希格外原諒是幸

普通牛乳	一合	一角三分
特撰牛乳	同	一角五分
低溫殺菌牛乳	同	一角八分

中華民國二十九年二月二十三日

滋養軒直營 青島牧場 電話二一七六、三二七六

青島牛乳舍 電話五一〇六、三三四六

日立製作所

主要製品概目

發變電所用諸機械
鐵路車輛用諸機械
土木建築用諸機械
礦山炭坑用諸機械
電氣諸機械
化學工業用諸機械
船舶用諸機械
通信用諸機械
家庭用諸機械
電線及電纜
鋼管及接合管類
車軸及鍛鋼
可鍛鑄鐵
特殊鋼

資本金 貳億四百五拾萬圓
本店 東京市麴町區丸之內二丁目十二
北京營業所 北京內一區王府大街六〇
天津出張所 天津日本租界淡路街七番地ノ四

時論

違天者不祥

當吳越相攻之時、吳國大饑、越師進逼益急、王孫雄說范蠡曰、語云「違天者不祥、今吳稻蟹不遺種、君將違天之命、不忌其不祥乎？」在兩國交攻之時、一方面以饑饉理由向對方乞求罷師、若拋開人道觀念、便是極端滑稽、因交戰雙方皆抱你死我活志願、對敵國幸災樂禍所恆有、然一涉及民食問題、則不能不稍存恤憫之心、所謂惻隱之心人皆有之也、故在兩國交攻之際、王孫雄向范蠡乞憐、范大夫雖爲第一雄辯家、亦無理由答覆吳使、是知從古英雄豪傑對違天之舉亦有所躊躇、非忌其不祥、乃以有所不忍、今日操縱物價之奸商、違天特甚、恐亦非吉兆也。

麵粉價格由去年底及今甫及月餘、由七元餘漲至十四元有奇、何爲其然、並非貨物缺乏、供給無望、實由各地奸商共同高抬所致、以本市麵粉現狀不特無缺乏之虞、若在平時反恐有充斥之嫌、斯時麵粉積存、各倉庫棧房皆滿、前當局調查足供半年之需、實則只查倉庫棧房及麵商存貨、實際麵粉存儲尚不只此、吾人留心社會、除度日拮据之戶、任何住戶皆多少積存、上焉者無論、各大小烟樓妓館、莫不積存幾十袋或幾百袋、此種區處爲衆人屬目、當爲人所見、故調查維持半年、實際即可維持八九個月、社會積存如是豐富、一般貧民反望洋興嘆、天下寧有是理乎？

現在市民受物價迫脅、困苦狀態已達極點、在極度恐慌之下、一般奸商依然積極提高、近來奸商仍大放空氣、謂麵粉價格必能達二十元關、其不畏天命、不忌不祥如是、奸商固然作此理想、但當局救濟麵荒、不遺餘力、廉價配給麵粉一二期辦理完畢後、將有二十餘萬袋繼續運青、麵粉更無不足之虞、日前柴田所長談話、對奸商操縱物價極度憤慨、刻在祕密調査將加以嚴厲取締、當局對民衆生活若是注意、而奸商反欲度其理想中之狐獨繁榮、豈欲衆人皆死、我獨優生乎！

經云「德惟善政、政在養民」、又謂「天視自我民視、天聽自我民聽」、黨府焦土害民、實爲違天之舉、普通視人溺於水焚於火、莫不披髮攖冠而往救、倘非欲其死之仇讎、絕不至助浪添波、因風吹火、增長其勢、以此推究、現在已經從焦土逃出之民衆、對於現狀維持應共同負此任務、然而類似已經明朗安定之社會再使擾亂、已經出諸水火之民衆使再陷深淵、此非助桀爲虐、違天不祥而何、「稻蟹不遺種」、爲仇者所不忍、今日市民受生活壓迫較此尤甚、蓋稻蟹不遺種爲全民饑饉、奸商操縱逼他人於死地、自身反得極優厚之利益、豈他人盡該死惟奸商應優裕以生乎？此時吾人謂違天者不祥、或爲少數得意奸商竊笑、但社會民食愈難、囤積者益招人憤怒、當局爲之廉價配給麵粉、直接救濟市民生苦、間接亦有利於奸商、不然奸商之違天志願果然充份達到、亦致自焚之日、一般奸商即不畏民衆怨憤與當局制裁、寧不忌違天不祥乎！

英法兩國戰爭目的 乃在確保自由安全

決定誓以全力繼續戰爭到底

英首相再作重大演說

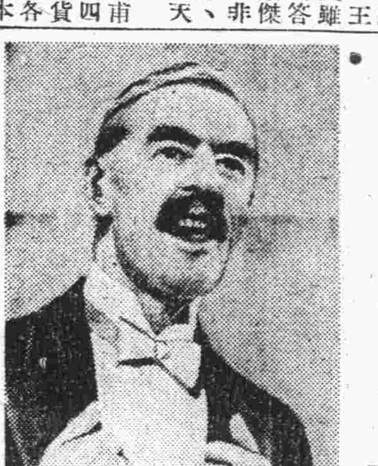

（倫敦二十四日同盟電）英張伯倫首相二十四日午後三時、在選舉區、帕敏葛姆市公會堂選舉民前、爲戰況報告演說、自戰爭開始以來、明確發表英法兩國之戰爭目的、所述如次：即具體的舉出英法兩國戰爭目標、有次之二點、

一、確保波蘭及捷克之獨立。

一、確保誓約並保障必須實行、即在現在之德國政權下、我等對於將來、已不有何等安全之感、我等開始戰爭者、乃以德裁制之脅威、欲征服自由之事實、已迫面前、故我等得有自由安全之確信以前、以我等之力爲限、誓將全英帝國之力爲限、戰爭到底云云。（圖係演說中之張伯倫首相）

歐洲如現和平曙光 情勢將有變化

美次官訪歐使命極堪重視

羅馬美國人士重要觀測

【羅馬二十五日專電】美國遣歐特使韋爾斯國務次官、於二十五日抵拿波里、而踏上歐洲大陸之第一步、在羅馬美國人有力方面謂、韋爾斯次官此次之歷訪歐洲各國、爲對十一月大統領選舉國內的工作、爲主要動機、雖輕視之、但交戰國正在於海陸空激烈戰爭中、不捨平和希望、戰爭於現階段微妙氣氛瀰漫之際、關於韋爾斯次官之派往歐之動機如何、其使命之結果、頗值重視、蓋此次戰爭、因德國最初對英法挑戰不已而戰、英法如望媾和、有隨時應允之意向、其在希特拉總統從來之演說中亦已闡明、依美國居中調停條件良好之場合、可見有應允和平交涉之意向、一方即在英法、關於德國今後之保障、如得有確實性、不全面的避免平和交涉者、極爲明顯、又歐洲中立國方面、對交戰國因飽嘗痛苦、對克服平和、因抱非常希望者、亦爲事實、韋次官以蒐集情報爲名義、依對和平探試交涉、如能現出平和曙光、則歐洲情勢將發生大變化者固論勿矣。

法國徵集殖民地土民軍

西部戰線戰局雖未發展而英法兩國軍部陸續增援西線者益備大戰爆發（圖係法國軍大戰徵集之阿非利加土民軍由巴黎向西線出動一瞥）

意通商代表 訪問羅馬尼亞

交涉互相輸出

【布加勒斯特廿五日專電】意國通商代表丹約斯拉氏一行、已到布加勒斯特、但意國通商代表團之使命、乃在交涉羅馬尼亞石油及穀物輸入意國、而意國製之武器對羅國輸出、意國因羅馬尼亞之定購、除建造中之潛水艦二隻外並擬輸出其他武器多數、當茲英法對德國之羅馬尼亞石油資源獲得戰激化之際、意國通商代表之訪羅馬尼亞、各方面極爲注目云。

德意兩國締結戰時通商協定

德要求羅國重購汽油

（羅馬二十四日中華社電）德意兩國政府、通來關於新戰時通商協定締結折衝中、據可靠方面情報稱、通商交涉業已成立兩國代表者間、有於二十四日業已簽字之說

【羅馬二十五日專電】德意兩國政府、以日前克羅潤斯德使節之訪問羅馬爲契機、擬締結新通商協定、刻正在接洽中、玆據意國官方透出消息稱、兩國代表、於二十四日已將新通商協定簽字、其內容嚴守祕密、據觀係欲改訂六年前締結之德意通商協定、德國爲充實戰時需要、亟望將協定爲全面的改訂、意國亦應允之、故此次之簽字、但兩國之貿易尚不能因之今即增加、惟將來則希望甚大。

【布加勒斯特二十五日專電】克羅潤斯德通商局長、關於羅馬尼亞政府之對德國中止供給高級石油之說、爲再交涉石油購入契約、二十四日已到布加勒斯特、德國遂責問羅馬尼亞政府恐英法壓迫、中止對德供給石油之不信、並要求其實行石油購入契約

美駐教廳特使 向教王呈國書

【羅馬二十五日專電】負有支持羅馬教皇華渥十二世平和工作使命之美國特使馬依倫狄拉氏、定於二十七日呈遞國書、教王廳向不准平常人出入教堂內、乃此次竟准電影班入內、自由撮取呈遞國書式狀況、及狄拉氏歡待之情景。

德總統蒞臨 慕尼紀念祭 作重大演說

【慕尼二十五日專電】二十四日德國社黨蹶起二十週年紀念祭、希特拉總統是日親自蒞臨慕尼紀念祭、多數國社黨員之前、作一場演說、攻擊凡爾賽體制之不當、重加強調全德國之團結云。

德匈貿易高漲 匈公布統計數字

【布達佩斯特二十五日專電】德國匈牙利兩國之商務關係、於去年中已促進不少、今將匈牙利官方發表之國外貿易統計數字如左：匈國於一九三九年中國德進口貨總值二億三千八百匈幣、較之一九三八年增加百分之三十九、運往德國貨物總值三千〇四百萬匈幣、較之一九三八年增加百分之二十七、再兩國貨物交換於開戰後、亦猛然增加、匈國運往德國之出口貨、於戰後四閱月、增加百分之六、而運來之德國出口貨、激升百分之五十五、故佔全年進口總值之百分之四十九云、同時期內、匈國運來英貨、自一千萬降至三百萬匈幣、輸往英國之貨物總值自一千五百九十萬減至九百二十萬匈幣、匈國運進法國貨物、自三百四十萬降至七十萬匈幣、運往法國之貨物、自三百三十萬降至一百六十萬匈幣云。

歐戰以來沉沒船舶 英國船占半數

各國損失亦達極大數目

每日平均損失七千餘噸

【紐約二十五日專電】現在之歐洲戰爭、殆有海上封鎖戰之觀、謂鷄縱無不鳴之日、而輪船則無不沉沒之日云、據美國海運調查所所調查稱、自英法兩國對德布告宣戰之四三千八百七十噸、（其中包含日本商船照國丸）、而由此數字觀之、每日平均有七千三百五十八噸之輪船、成爲海底之藻屑、而在前次大戰一九三七年（民國六年）之潛水艦戰始、五個月間所沉沒船隻、總噸數三百二十九萬八千九百噸、如較一日平均二萬一千九百九噸、有三分之一程度云。

日本財政之前途 並無何等不安

增稅必要乃最小限度

日米內首相議會說明

（東京廿四日中華社電）日米內首相、二十四日於衆議院稅制改革法案委員會、關於日本財政之前途、對西川貞一氏（政友久原派）質問所答如左：而表明所信。目下以事變爲中心、時局極爲重大者、自不待言、爲將打開起見、關於軍備之充實、國民精神之昂揚、生產力發展、戰時國民生活之確保等、不可不講求凡百手段、處理已得協贊之豫算、而其解決不可不由物心兩方面實行、於物的方面、依此豫算確能進而處理、至於心的方面、爲舉遂行國務能率、機構之改革、亦擬加以考慮、然機構不改革者、照舊努力舉其能率、須要改革者即改之、例如官吏制度之改革、不可不關聯考慮、要之、余隨機構之改革、依其運用如何、想尚有甚多舉國一致能率之餘地、嚴舉一例、在戰時軍人之力、非常爲精神力所左右者、八寸砲之彈丸、如在平時則不能持、而於戰時則易搬運、依國民精神之昂揚、想能得講求突破時局之凡百手段、此次之增稅、因爲財政上之必要最少限度、時値今日、擬暫以此程度而處理、將來如有特別事態之變化、更行增稅、固不得已、而在可能內努力於不發生必要者也、現在日本財政之前途、並無何等不安云云。

日國債總額 二百五十億餘元

【東京二十五日專電】日大藏省於二十四日爲資衆議院之參考、已提出年末現在國債現在額、並六月末國債所有額之調查、據此國債總額、在去年十二月末爲二百五十億二千萬元、其內國債二百二億五千三百餘萬元、再此中有中國事變國債五十七億餘萬在內、據此則日本國民一人担負未償還國債、爲二百九元五錢、對國債利子之負担爲八元七錢、六月末國債總額、爲百八十四億四千五百餘元、政府並特殊會均在內、政府方面國債所有額爲八十三億餘萬元、銀行會社貨其他民間所有額爲百億餘萬元、計佔過半額。

德法空軍活躍 西線沉寂無事

蘇芬兩軍戰事稍平靜

【柏林二十五日專電】德國軍司令部二十四日發表戰況如左、西線沉寂無事、法空軍飛機曾數度侵入德西線上空、均遭我方驅逐機及高射炮火、迅速折返、我方偵察機亦飛往法國上空、曾遇敵大隊驅逐機并猛烈高射炮火、但我機均完成任務、安全飛返其根據地。

【莫斯科二十五日專電】據列寧格勒軍區發表戰況稱二月二十三日前線無重要大事、加勒里亞地峽、因大雪瀰霧、軍事活動頗感困難、蘇軍又奪獲敵軍炮壘十二所、其中四所爲鋼骨水泥、因氣候惡劣、空軍僅出動偵察飛行云。

操觚者懇談會 華北代表團 已由日返北京

（北京二十四日中華社電）東亞操觚者懇談會華北代表團、業於二十二日由神戶啓程返國、二十五日上午十時十五分抵京・市各機關及文化界人士、均到東車站歡迎云。

魯東作戰從軍記

肅清殘匪完成 山東半島現出明朗曙光

（下）本報特派記者井上章義

依十二月

初旬○○部隊之肅清萊陽棲霞方面工作、已失其據點之魯東保安司令趙保原、山東省保安第六旅苗占奎以下各殘存匪團、據守萊陽東方縣境山岳地帶、對日軍試行執拗之抵抗、同時並煽惑出沒附近村落之無知民衆、起而爲抗日戰、次因山岳地帶肅清、黨匪團所恃爲抗日最後據點之各要衝、已被奪取、故今也門力已失、而入潰滅四散之過程、十日發成集之戰鬥、黨匪早已在其本據放火而潰走、部下業已

四分五裂

求日軍援救、而逃出者、據逃出之兵士云、黨匪已失去戰鬥能力、僅利用山間鵝谷之廟、築造兵器工廠、實行製造彈藥、以之而行此兵器工廠亦因此次作戰、爲日軍之急襲而破壞、彈藥補給之道完全斷絕、而彼等呼號之抗日、亦不過空宣傳而已、以此宣傳、欺騙民衆、徵發其物資、並對青少年强制徵兵、更益共產系匪團與土著抗日團、爭奪勢力之摩擦、日趨熾烈、同室操戈已在各處展開、其自滅也乃益加積極、故對部下兵士之軍餉即三元、四元、亦不發給、故結局部下除搶掠民衆外、別無求生之道、

萊陽周圍

山岳地區之匪、已潰滅、趙保原似亦僅率其親兵以保餘命、十四日在夏村西北地區萬家莊盆地之一大捕捉殲滅戰、山東保六旅丁福亭、同二十六旅秦玉堂匪團約一千、已因空陸呼應猛擊、與以致命的打擊、其次担任山東突角部肅清工作、自十五日以來迄二十日東進、已對王興仁、鄭維屏匪與以徹底的攻擊、業使之殘滅、此次作戰之全行程約五百基羅、縱斷

魯東中部

山岳地帶之萊陽、海陽、牟平、文登、榮城各縣境、以施行之者、於此全地域、佈有倘吉之陣翼、已將黨匪完全制壓、其接近日軍威容之各部落民衆、皆初見日軍之態度、即表全幅的信賴、因求此次魯東山岳地帶並山東突角部之完全肅清、致從來治安不安定之榮城、文登、石島及背後地被脅迫之威海衛、烟台各地治安、亦全可確保、同時將事變前佔山東省稅總

匪團徵稅

收入大部分之魯東各地、由下、使之復歸山東省公省、亦已完成、故與今次作戰全盤的終了相俟、各重要地、將使日軍常駐、俾諸般政治工作日有進益、至是始見全魯東治安完成之曙光。（已完）

（寫眞係日軍新銳砲）

美味榮養糖果

吃一粒能跑三百米突

天津グリコ糖果公司

至急招募

一、雜貨營業員一名。資格小學校畢業以上雜貨批發多年有經驗者並對市內道路熟悉者須有市內確實身分保證人年齡二十歲以上至四十歲以下

一、送貨員二名。資格小學校畢業以上粗通日語者須有市內確實身分保證人年齡十七八歲者

如願就者可持親筆履歷書午前本人來行面談

青島市場三路十四號

洋針雜貨 批發 新村洋行

業目

一棉花 綿絲布 人絹絲布類

化學工業藥品 燈油 機械油 顏料

豚毛雜貨 松下牌汽車用蓄電池 帽子

豐新洋行

青島上海路二〇號

電話 七〇七五號 四二八三號 二二三九號

中國人用

青島山東路南首 至誠藥社內 電話六二九六

夏勤女士

●有六年以上接生經驗……敢保孕婦滿意。

●收費非常公允……有說明書歡迎索閱。

專門產科

電話邀請 隨請隨到

直搗淋菌老巢

殺絕淋菌

淋

◉治淋專藥 ◉一盒除根 ◉電話購買 ◉通知即送

○趕盡殺絕……誓不留根

○根本解決……永不再發

至誠淋濁丸、有此功效。

「至誠淋濁丸」專治五淋白濁、婦女淋性白帶、能根除淋菌、服後三小時見效、藥性王道、不傷腸胃、不礙生育、輕者一盒、重者數盒準好！每盒一元二角、能服四天、特製加料每盒二元。

內政部許可證成字第一號

國立北京大學醫學院化驗鑑定合格

天津市公署發給成字第七十號執照

全國各埠藥房公司著名商店均有售賣

張道郵

去痰精

▲白痰傷肺 ▲黃痰傷脾 ▲紅痰傷心 ▲青痰傷肝 ▲黑痰傷腎

▲痰入肝發狂 ▲痰入心發癲 ▲痰凝腦中成癇 ▲痰結頸間成瘰癧 ▲痰結肺俞成痞塊 ▲痰蓄膈間發喘嗽

▲痰滯肌肉成流注 ▲痰滯入骨成走痛 ▲痰滯胃中成胃病 ▲痰塞喉中發鎖喉 ▲痰入四肢成癱瘓偏枯

無論何種頑痰作怪、「去痰精」澈底去除。

此去痰精、藥味甚美、極易服用、大人小兒孕婦均合用、逢痰作祟、或咳或嘔出、或隨大小便排出、痰涎去除盡淨、功效優異、服後體即可轉弱爲強、永保健康、人身有痰、如鐵之有銹、其害實大、望患痰症諸君、千萬注意、勿稍疏忽也。每瓶一元五角、郵費外加

青島山東路南首至誠藥社經售（電話五一七五）

東鎮威海路八十九號至誠藥社支店、亦有出售（電話六一八二）

地方新聞

濟南天空所見怪星 乃金木星加亮 或謂主兇殺之年文化昌明

濟南特訊 研究天文是一件極有興趣而極難的事、不祇將天空中的各星都明白地位、同時還得推風測雨、明寒和熱、並且研究天文的人、多半是神經過敏、總提防地球與土星相撞、天地毀滅、尤其是中國、中國的事事物物包含着很多神祕、即以天文學而論、諸葛武侯常常身披八卦仙衣、手執羽扇、夜觀天星、能呼風喚雨、很得了些天文所賜。十幾天以來、濟南市的上空西方、發現了兩顆亮星、亮得好像一百燭光的電燈因爲空中各星的光、是時明時暗、沒有這兩顆星的光芒耀眼、每天晚上在街頭走着的人們、都仰起頭來看怪星、一傳十、十傳百、於是傳遍了整個的濟南、長指申的老先生在搖頭擺腦講解這兩顆怪星的來歷、並且主兇主吉、多半是測中了主歉收兇年、物價騰昂、這種推測比馬前神課、以及請呂祖扶亂還要靈驗、究竟是什麼星？多少人們都關心着怪星的來歷、有了濟南的氣象觀測所研究了幾天、已得到結論、一顆大星是金星、一顆小星是木星、他們同時由西向東很快的走着、不過金星快、木星慢、於是相差很大的角度、才發現的時候、金星在西邊、現在已經跑到東北角來了、將來一定還要往東、在濟南牠倆每到天黑的時候、便在西方的空中亮起來、好像是瞪着眼來監察社會的一切——奸商的操縱、權威者的剝削、據以往歷史、金星發旺、主戰爭兇殺文化昌明、不過、按中國傳統的天文學而論、太白金星是玉皇大帝的親信、無異是一位祕書長、副官長、那麼他老人家睜大了眼睛、你看些什麼？最讓人不滿意的是牠倆在十二點鐘的時候、正是午夜、便悄悄的西沒了、或者牠對於社會間的惡爭不願看、也是不忍看吧！

陽信小學教員 第二次講習會 教員六十餘名嚴格訓練

陽信通訊 陽信縣公署於百難之中、積極恢復各初級小學、並經迭次召集各校教員來署講習、以期增張推進教育事業之效率、茲更爲矯正各教員之思想、而灌輸新民精神起見、特於日前召集全縣各現任教員六十餘人、來署講習、施以嚴格訓練、是日下午二時在縣署大禮堂舉行開講式、參加者李縣知事茂木顧問、李祕書、劉科長、程科長、孫科長、彭所長、友軍西田部隊、柳內軍曹、及教員六十餘人、開會如儀、首由李祕書致開會詞、繼由李縣知事致訓詞、略謂陽信教育、向極發達、自經事變、一落千丈、雖經籌措款項、設立學校、但仍未能恢復舊觀、不過事業是進步的、是需要我們當教員的、努力去做的、尤其我們負有特殊之使命、所以有重行加以訓練之必要、希望諸位、對於各項科目、盡心研討、講習之後、庶能發揚新政之精神、而推進教育事業進展云。

禹城設立粥廠 省署傳令嘉獎 并通盤籌劃實施救濟

濟南通訊 查民爲邦本、食乃民天、民食問題、爲立國根本要務、本省連年災荒、已屬十室九空、尤以去歲、水旱風雹、兵匪疫癘、災情慘重、蓋陷民衆於苦境、況現當青黃不接、民食無著、民有菜色、餓莩載野、山東省公署、頃據禹城縣知事王九思呈稱、略謂該縣災區廣汎、難民過多、經派妥員切實調查、非賑濟不能存活者、不下五千餘人、倘非多方募款、廣籌賑糧、不能作充分之救濟、因此由該縣共募得賑款一千五百餘元、賑糧三萬五千九百餘斤、特成立粥廠五處、已責成該縣各慈善團體、負責開放、以期全縣災民、恩惠均沾、而免偏枯、省署據此、除對該知事、熱心救災、傳令嘉獎外、並對全省災黎、通盤籌劃、將實施大規模之賑濟、俾新政權下之民衆、均得溫飽、庶振起精神、向興亞大業邁進云。

魯教廳改定 學校制度 飭令各校表報

濟南通訊 山東省公署教育廳長郝書暄、以改善學校制度案、前經召集省立各級學校校長會議、議決先行試辦、并經本廳教字第七十九號訓令飭遵在案、關於教員任用及職俸配置、本廳爲整齊劃一起見、特製定學校教員資歷表、學校教員職俸配置報告表、各級學校組織定員表、以及改定規程草案摘要、於前日印發、令飭各學校遵照、並限文到七日內、造填呈送到廳、以憑核定、茲將改定規程草案摘要錄下、一、公私立學校教員、均由校長選薦合格人員、備具資歷表、連同證明文件、呈請主管或該管教育行政機關、核定任用之、二、教員職俸之分配、應以學校組織定員表爲標準、並於每學期開學前三星期、呈報主管、或該管教育行政機關核定之。

昌邑宗教聯會 行結成式 參加三百餘人

昌邑分社通訊 昌邑宣撫班、自到昌以來、對於地方事宜興利除弊、不遺餘力、所以民衆愛戴頌聲載道、刻爲擴大宣傳、以促進東亞和平計、由該班大山宣撫官、聯合釋、道、尼、耶、宗教及慈善團體組織聯合會、以資推進、新興機輪而符民衆渴望之和平、於日前午前十一時、舉行結成式、恰值雪雨載塗道路泥濘、扶杖攜來、參加者三百餘人、首由下川正班長闡明宗教聯合宗旨、聽者心領神會、而顯欣容、次由大山宣撫官領導誦經祈禱和平畢攝影散會云云。

濰縣視察記 魯南道尹公署情宣室

濰縣通訊 二月十五日下午時道尹和顧問率領着我們十餘人由青州出發、搭膠路車東上、三時到達濰縣、下車後有常知事和商會毛會長警察所長等在站迎接、道尹先和歡迎人員一一寒暄、然後由常知事陪同往訪駐濰友軍〇〇隊長、四時許進城到縣署 休息并到商會分 晤各友好、當日因天色過晚沒有到各處去視察、翌日下午二時道尹及顧問領着我們到東關巡視、東關原係濰縣的一個工商業區域、與縣城相距約五十公尺、間有白浪河相隔、出東門經朝陽橋（此橋係事變前建築規模宏大建築偉嚴）可直達、先在各大街上巡視了一遍、然後到了西南鎮公所、由韓鎮長報告過去的鎮務情形、及保甲狀況、又到了縣立東關小學、該校係前坤明女子小學、改編爲第一區立小學、民二十二年改爲縣立小學、事變後一度停辦、直至去年五月始恢復開課、我們去的時候正在考試新生、由李佩玉先生領導參觀各教室、校舍教具大致尙完備、又赴和記印刷局參觀、蒙毛經理領導并詳爲說明各部印刷機之用法、該局係於二十一年創立、模範宏大、我們先到了排字室、五六個工人正在忙着排版、又到了印刷室、室內設膠版機一架、鉛印機三部、石印機大小十餘部、裝有柴油機一部、機聲隆隆、機輪亂轉、最後到了樓上繪畫室、參觀完了復又到東關四鎮聯立小學、該校係前第一公學舊址、清光緒三十二年由當地教界名流杜紫庭先生創辦、校舍寬闊、設備完善、現有學生六百餘人、最後視察東關警察分所、回城已五時有半、第三日視察城內警察所、縣立中學及省立鄉村簡易師範、我們到達時正在上課、參觀了一回、由校學譚建之先生召集全體學生由道尹作懇切之訓話、離校後又到南城視察了一回城防、五時四十分回到縣署休息、我們原定由濰縣去安邱縣視察、不料大雪初過、道路泥濘、汽車不能前進、在濰縣等了兩天、於二十H下午一時半搭車返回青州道署、關於在濰縣視察所得按條記之於下、

濰縣位於山東省之東部、東界昌邑、西北界壽光、西南界昌樂、南界安邱等縣、北鄰渤海、全縣面積六千五百三十五方里、行政區域分十區、三十二鎮七十鄉、一千〇三十二村、全縣戶口共十萬六千七百七十二戶、人口男女共計六十四萬七千〇八十四名、全縣地畝共一百二十八萬九千八百八十官畝、可耕者約一百二十八萬六千四百餘畝、

行政狀況：該縣共分十區、先後恢復政令所及者共計有第一二三五六八九十共八區、均已先後成立區公所治安已漸確定、惟第四七兩區仍間有匪徒盤據、出沒無常、

縣署狀況：民二十七年四月二十五日遵章組織成立、初任縣知事毛寄塵、次任帥景略、現任常之英、按照省令規定設祕書二人科員二人辦事員二人書記二人、財政科科長一人科員二人辦事員二人書記一人、建設科長一人科員一人辦事員二人書記一人、教育科長一人技術員三人、視學者二人科員一人辦事員二人書記二人一現又呈奉省令添辦事員三人書記二人計三十五人。（未完）

蘇北利國山鐵鑛 定期行開山禮 推定埋藏量三十萬噸

徐州通訊 素負盛名之蘇北地區最大鐵鑛山、即爲現在市內烈士巷日本鋼管公司經營之利國山鑛是也、茲據該鑛山再度浴於興亞光輝內、爰於三月一日下午一時半、在該鑛山盛大舉行開山禮。按該鑛山雖稱鑛山、實際並非全部山地、殆爲平川沃野、而僅有二三丘岡而已、遠自漢代、即被開採、唐宋元時代亦在利國村設有冶鐵、有史可稽、當時且頗旺盛、後地面鑛石採盡、始行漸衰、傳稱第一次歐洲大戰時、該山鑛石即曾運往上海、在最近之民國十九年春亦有南京某要人向日本輸出數萬噸、然而未成功、亦不乏人、是以近來幾無人再加一顧而成被棄物矣、但自去年七月日本鋼管公司來徐、請得許可、遂在該山開始四次之偉大工作。據目下之調查、該鑛藏量足有三十萬噸、鑛床品質以赤鐵鑛爲主、其次則爲磁鐵鑛、含有量百分之五十八、實爲優秀鑛產也、至於採掘則爲露天掘法、不用機械、以炸藥及人工行使之、出品多經連雲港運往川崎地方、茲據日本鋼管公司方面語稱。「推定埋藏三十萬噸、一年採掘約五萬噸、鑛床沿微山湖東南岸以圓弧狀散在之、如再力向下方深入、想信其量更多、但以迄今之掘過痕跡看來亦不能再抱以更大之希望也。」

津法界一單身漢 搶刼天寶金店 探捕緊追匪中槍就捕

天津通訊 津市法租界日前下午四時幾分突來黑衣飛賊擕槍入金銀窰、實行搶刼金銀、乘車跳竄匪衞、華捕圍緝、終至中槍乘斃一案、茲誌其詳情如下、本市法租界繁華電車道北端大寶金店、資本雄厚、設備煥堂鋪堂數間、滿陳金銀珠玉、耀眼光明、頗啓匪徒不良惡行、前日下午營時間四時許突有衣黑色中式大衣者一人、入內購物、此人身高力壯、面近褐色聲言購買金質或銀質鐲子、當由櫃伙取出金銀鐲子各一雙、該人一手接過兩付金銀鐲子、略作審視狀、一手遂即從懷中掏出六輪式手槍、對向室內櫃伙、令勿聲張、一面倒行數步至門截槍轉身出門、狂極迅速、然後跳上自備之腳踏車、稍事撤行即騎入車馬內、由南門當售品以被驗過、同時大寶金店無敢失去金銀鐲子、價值雖僅千元、不過泰山一石、然萬財新舍、不能忍痛坐失、遂由伙計兩名、尾隨而出、且追且喊、一時人亂車橫、街頭呈現慌亂情況、當時騎車巢賊、因街頭人車衆多、難以速行、又兼捕探追跡至緊、上天乏術、入地無門、力蹲車輪、企逃脫、行至法國花園西新學體場西面、天不作美、由北向南駛來汽車一輛與此車賊行駛方向形成直角之勢、幾至相撞、而此黑賊便將驕馳之自行車踏住、轉向南行向此時汽車與腳踏車平行向南馳去、後面追趕之法捕見勢不佳大呼汽車協助捉賊等語、此時開車者始知爲賊、迅速行駛、將腳踏車賊攔於道路、與汽車間此時車賊見勢不佳、末路來臨遂行棄車、突出機槍描對追來捕探、欲行射擊、惟槍機頓衝迄未出彈、障礙發生、徒嘆奈何、賊遂倒身西馳、行至明星影院前、東西前後盡成兵捕、突由衆捕開槍射擊、首中於肩繼中於胸、最後數槍中腹、賊終不支、呼聲倒地、終至成擒、因此人中彈多至五六處、故不能言、首送法西部局、轉法國醫院、性命垂危、殊無醫治、至其名姓、法工部局正在審查中云。

東行之觀感 十一

本報特派記者 舒成勳

在貿易方面以印度、關東州、中國、滿洲爲目的、以綿物陶磁器、絲織機、車輛小麥粉、毛織物等爲主要輸出品、輸入品以滿州、濠州美爲中心、以羊毛飼料、石炭、木材、高粱爲大宗在去年貿易額、是一萬萬八千元、在日本佔第四位、可是增進的效率、在日本則佔第一、對滿洲的貿易輸出額二千七百餘萬元、計車佔首位三百八十餘萬、豆餅五百十萬餘元、煤三百六十餘萬元、最近之輸出總額在去年是二千七百八十六萬一千元、輸入額去年爲二萬二千五百三十餘萬元、其中該市對滿洲輸出佔首位、對於中國貿易去年對華北一帶輸出數額爲一千二十三餘萬元、小麥粉較多爲二百十八萬餘元、紡織機一百六十萬餘元、輸入總額一千七百餘元、以煤佔首位、約爲六十餘萬元、最近輸入總額去年爲一百七十一萬六千元、已有增加之勢、去年對我國華中一帶輸出貿易額爲二百十八萬二千元、麥酒佔第一爲七十八萬元、紡織其次爲六十三萬餘元、輸入總額爲三十萬三千元、飼料佔首位爲十六萬元、最近輸出總額去年二百八十八萬二千元、輸入總額去年爲三十萬三千元、最近對我國輸出總額去年一千三百十一萬餘元、已有增加之勢、輸入總額爲二百三萬一千元、較前年四百三十二萬元漸減少、名古屋的

【名勝很多】 如護國神社、東本願別院（由元於五年至十五年之久修建完畢、費十年之工、遺留史蹟很多）、大須觀音、覺王山、東山公園、動物園、植物園、鶴舞公園、中村公園、名古屋城、中川運河、公會堂、德川園等很多因時間不給、只赴名古屋城、動物園略爲巡視、名古屋城的史蹟、是德川家康、今天下諸候二十餘名爲其子義直建築之、家康親自採看地點招天下名工五人、督勵百工、分別監督、以期完備、城內有天主閣是清正親自請示修築的、閣爲五層屋頂上有二金鯱、以慶長小制一萬七千九百七十五兩鑄造之、（若合成今日之市價當有驚人之數在）其位於左者爲雄、右者爲雌形態不一、聞宮殿內有狩野派、土佐派之名畫爲希世之物、習爲日本之國寶云。名古屋的動物園

【設備完善】 並且處理得法、所有奇禽異獸、搜羅殆盡、並且飼育很得法、普通的虎獅、狼猿、比較易於飼養、但是、寒帶白熊、企鵝、熱帶的斑馬、鱷魚等、都很活潑的、在這一點、不得不欽佩當事人的苦心經營、名古屋的動物園、有如此良好的成績、所以市民每前往參觀的、也非常的踴躍、中午又蒙名古屋新聞界招待、午餐於向陽館、席間並介紹日本之舞蹈、中日記者歡洽以此次爲最盛、主人並將收藏中國清明以鴉片之戰字名之林則徐氏手繪圖畫一幅、上繪一英人高座椅、足下一肥犬、與一烟容滿面之中國人臥地、左右四五侍者怒目手持木棍作鞭撻狀、筆力生動、意義深刻、我國洞悉英人對遠東之奸策遠在數十年前、所以這幅圖畫、很値得寶貴的、就是在中國也很是難得到的、

【京都巡禮】 午後二時、全體搭車赴京都、下車後、即赴京都市長商工會議所之招待宴、是日（十九日）晨、市府商工會議所訪問、東本願寺參拜、京都市在歷史上自桓武天皇奠都、到明治天皇遷都、經過有一千多年的首都、而處地又山明水秀、所以京都也是日本文化的發源之地、在日本也是有名的大都市、是日本六大都市之一、人口超過一百二十萬、面積是二百八十八餘萬公里、在教育上、美術上、工藝上、種種都有他獨自的特點。

張萬年大夫 花柳淋病

確負責 具把握 根治

初起 久治不愈 患者

特備近代科學化各種電器醫械 採取世界最新技術 選用歐美名廠特效靈藥 憑十五年以上臨床經驗 爲各級社會解除切膚痛苦 並專治一般屢治不愈疑難之症 絕對負責 確保斷根

花柳病一般症狀及療法

花柳病者須注意的變化

如何方能治愈頑固各症

[illegible]

總批發

國產淋敵丸 犀黃清血丸 補腎黑牛丸 魚便消回丸 每盒兩圓

初起久患 屢治不愈

花柳淋病 魚口便毒 下疳橫痃 疝氣偏墜 張萬年大夫啓

一盒除根 確具把握

一掃光藥膏 主治乾溼膿疥頑癬

六〇六藥膏 一掃光藥水 全治水 主治皮膚搔搓 頹瘡一切 患處立效

全治膏 主治風寒麻木 四肢筋骨疼痛 疝氣偏墜跌打 損傷貼患處立刻見效

〇〇診所青島大橋西頭雲南路八十七號張萬年醫院時間自上午八時至下午十時 〇〇星期照常隨到隨診電話七七四四號

若非萬全安敢獨沽一種

粵港 天喜堂老牌調經丸

四十餘年 最先創製婦女唯一信譽昭著

婦女各種經病隱憂赤帶白帶不孕等症已婚未婚有孕未孕均合服用

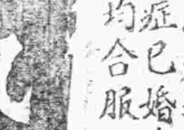

上海六馬路一壹二號 各埠公司藥房商店均售

廣東商店 至誠藥社 膠東藥房 天合益 建美藥房 同聚 聯興藥房 長春 玉春商店 漢美藥房 中國藥房 神州藥房 合和 金星藥房 中西藥房 華一 新民藥房 宋濟 源裕

政府註冊 謹防假冒 永遠保用 修理免費

譽滿藝林 美利時商行三週紀念 湯爾和題

橫掃千軍 美利時商行三周紀念 王揖唐

美利時總行 [illegible]

特種派拉蒙 本廠最新出品特種派拉蒙每枝特價六元贈本牌筆尖兩個 筆尖柔如羽毛書寫輕快流利應手從心

甲種派拉蒙 本廠權威出品甲種派拉蒙每枝特價四元贈本牌筆尖兩個 品質高超式樣新穎機械堅固售價奇廉

乙種派拉蒙 本廠獨有出品乙種派拉蒙每枝特價二元贈本牌筆尖一個 稱雄全國遍地風行價廉物美萬衆歡迎

出品 青島北京路中華棧內 美利時分行 全國各埠有分行外埠函購每枝寄費四角滿五枝者免

康清補 勤臣妙品 固精補腎丸

夢遺滑精 腎虛早洩 一盒見效 三盒全愈

專治男子氣虛腎虧先天不足後天斲傷陽萎不舉舉而不堅堅而不固見色心神恍惚夜多惡夢遺精滑泄腎虧水枯渴久無子種子極效力偉大百發百中誠爲男子之寶品每盒國幣一元〇每打十元外埠函購外加寄費三角九分來函掛號當日寄出

青島總經理北京路一號天合益大藥房（電話三八六六號）山東路一四八號致民大藥房▲滄口同義堂代售

本埠代理處 海泊路萬年春 費縣路南村路口永安藥房 湖南路至誠藥社 黃島路網海藥房 膠州路東首杏林藥房 北京路長春堂 益都路美華藥房 東鎮棠市路健古藥房 高密路中間萬春堂 濰縣路42號廣泰隆 博山路福成祥 煙台縣宏昌泰 膠縣大藥社 衞海衞復興永

濟南分銷處 三馬路張聾子藥房 普利街萬利西藥行

稿約

一、本版歡迎千字左右之小品、散文、詩歌及小說。非特約過長者不錄。
一、惠稿切勿用鉛筆寫，橫寫，由左往右寫，兩面寫，及寄來未完的稿子。
一、每篇稿末須註明姓名住址及蓋章印鑑須與署名相同。
一、來稿無論刊否與否概不退還。
一、來稿請貼足郵票，欠資不收。

寒春餘思

狂夢

天氣漸漸暖和起來了、皮手套和毛圍巾都拋到箱子裏去、我感謝它們一冬天保護着我、使我不曾被嚴寒侵害。老朋友們啊！明年再見吧。

煦風輕輕的拂來、含着一絲春天的氣息、春天啊！可愛的春天、「憂鬱症的患者最喜歡偎依在春的陶醉的懷抱中呢！雪花像純潔無垢的朋友隨着嚴寒的季節消失了它的痕跡。此後沒有恬靜的感覺、而是溫柔的空氣的流佈；此後沒有暢快清爽的心胸、能是由於花草的濃香所感到的興奮而窒息、孤獨的人兒是愛春天的、常願寂寞於花陰夢影下、然而我更珍惜我生命史上的春天哪！當我聽見青春之歌淒惘的傳入我的耳膜時、我常因過度的激動而流下了兩行清淚、模糊的淚光中、青春的幸福的影子在向我誘惑了、我於是又慘然的抹去了淚痕、但陪伴我的卻仍然是空虛！

記得在「離恨天」中、一個憂鬱的姑娘於船頭月明之夜、悲酸的唱起一支美麗的哀歌、歌句永遠纏繞在腦中、忘不了的是：「……：……我愛花能再生月會重圓、我愛春能再回秋能復返、唯有我的青春水一般、茫茫向東流去不復返！我這飄零的身世何日得安慰？我那逝去的青春幾時能再返？」青春的確是寶貴的啊！然而如何去挽留住它呢？當我聽了「春花秋月」的歌時、寂寞的淚又流了出來。

巴金的「春天裏的秋天」說：「每個人都有春天的、無論是你、無論是我、每個人在春天裏都可以得着歡笑、得着愛情、得着陶醉。」然、秋天在春天裏哭泣了。「於是青春的悽慘的故事展開了、假如說秋天真的在春天裏哭泣起來、那麼我只是希望根本就沒有春天的好、何必要使稚弱的靈魂多受些折磨呢？

親愛的岱、我們相識已經三四年了、因了你的和靄溫柔的性情、朋友們都願接近你、你哥哥說你的心兒如同一張白紙、其實又何嘗不是一張白紙呢！但我相信這張白紙會漸漸因青春的要求而塗上桃色、或是灰色、每一個青年由少年走入青春時期的時候、都有些綺麗的粉紅色的夢景隱藏在神祕的心房裏、粉紅色的失望被無情的鞭子鞭碎時、心靈上便不自主的充滿了濃厚的灰色。現在、我知道你的性情確實漸漸改變了、你愛起漂亮來、衣服也更整齊乾淨了！異性的甜蜜的影子佔據了你腦海的一大半。

岱、我祝福你、因為你是有春天的、笑容常掛在你的口邊、你的身子活潑而健康、生活的陰影並沒有吞噬你的天眞活潑。你的人生裏充滿了快樂、你是應該享受這春天啊！

還記得三年前的時候嗎？我獨處異鄉感到過分的寂寞、誰知竟遇見了你、我們常在一塊談心倒也能暫時排擠出胸中的鬱悶、於是我們便成了很要好的朋友。那時也是春天、我們時常一塊攜着手到野外去散步、因為我們住的地方離野外很近。春天的大地如纔睡醒的少女、到處披上一片新黃嫩綠、小草從土中輕輕的伸出頭來、處女的長髮似的柳條嬌羞的披散着、桃花杏花綴滿了樹枝、眼前一片紅花的世界、小鳥兒走出巢來愉快的大聲歌唱着、太陽也從雲中走了出來、把輕紗似的霧氣都驅逐乾淨了。春天是美麗的呀！我愛春天、但春天的風吹來時、是那樣的容易使人感到疲倦、總想在粉花叢裏或茸茸的草地上小睡一會、如同長戰歸來的勇士感到人生的疲倦、不知心中是喜抑或是厭惡呢！

平日籠罩在虛偽文明之下、過着拘束的生活、更常常違反了自己的意志去和虛偽的世人們應酬斡旋。一但投身到大自然的懷抱中、我眞想痛快的大哭一場、哭盡素日壓積着的淚、我扯去了虛偽的外套、來向大自然傾吐我心中的悲哀。而那時唯一能明瞭我的也就是岱了、也只有岱能賜給我些精神上的安慰。

現在啊！好幾個春天過了、今天的春天也跟着冬的腳痕走來了、大地雖然還沒有恢復綠的狀態、但迎春花已經開了無數的小黃朵、笑着迎接春的到來、靜候着未來的盛況。

青春時期的岱喲！要知道人生在這長途的跋涉上只有一個春天、到了「開花的年齡」是值得玄耀的、但也是危險的、只要開花的年齡時有了秋天到來、那麼一切便都完了。

親愛的岱、我祝福你將有一個快樂的春天罷！

都市的夜——木刻畫 漢士作

舞蹈的鬥爭

漢士

行列由遠、而來、吹吹打打、人們蜂擁的尾隨着。不能說他不是一種特殊的「高蹺跳舞」、即不是踢躂舞的味兒、也不帶足指舞的風姿、而是踏在四英尺多高的兩隻木棒上舞着。伴奏的音樂和搖着小旗的拉拉隊也大吹大擂的助興。

「老漁翁和唐僧這股子洋勁哪！」人們稱讚着。扭動腰肢、賣弄着風情、這里是你在銀幕中找不到的一種「民間藝術」。

「看呵！又來了一隊高蹺會呢！」大妞子直往前擠、冷不防一隻陌生的手碰到她蓬蓬的奶子上、趕忙跑到她三嬸身後、臉紅紅地、心跳跳地、嘴動動地。

新來的行列更熱鬧、不懂舞星們——我是指着踏在四英尺木棒上的人——跳得發狂、音樂隊的旋律幾乎侵蝕了整個的××路。

「這可不成、老三、咱爺們不能吃這個——去、告訴咱的人、非和他們比賽一下子、快！加油哇！」笛聲吹了幾下、小旗在人頭上搖得風響。

「得！兩邊門上啦、咱這回可飽了眼福、喂、借光老鄉、過去點、讓我們到里面去看。」

綵衣飄蕩着、蠻腰扭動着、手中的什物也擺得亂飛、最新奇的要算是人舉人的要法。

「媽的、那里來的一羣小子、敢來這兒撒野！」這一邊開始叫陣。

「別罵人哪、混蛋們！你們沒長眼睛麼？也得有個先來後到哇！」那邊也不含乎的敬覆一張哀的美敦書。

「管你媽的先後、也不是掙洋麵、夥計們、打他個球養的！」紅旗一擺、閃電以的擁過來——自然有把的四英尺高的木棒當做傢伙。

「好、眞敢要來呀！兄弟們迎上去！」

立刻、兩個舞蹈的行列變成了火線上的肉搏戰、萬頭攢動的人們、跑的、叫的、哭的、喊的。

街道水洩不通、愈是激烈的爭鬥而好奇的看客也愈衆。

「看哪！破天荒第一遭、兩個白蛇打一個陀頭呢！」

「不是、那是和尚調戲白蛇呢……呵呀！不好、老王吶、快跑、血、他們打出血來呢……」

喧嚷、號叫、混亂的衝破了天、肉搏戰正酣時看客們愈聚愈多、正是：

木腿與綵衣齊飛、破頭共紅旗一色。

「為了什麼？」「哥、變演了個全武行？我敢說平生也沒有見過這種熱鬧、雖然我只活了五十多歲……」緊接着一聲木棒落下、再橫着一掃倒下一個唐僧；連帶着紛碎看客的眼鏡。

為什麼停止了音樂？暖、那會呢！暗樂師們也封了場、一個將大鼓套在別人的脖子上、而自己的天靈蓋也挨了一鑼。

天！帶有美妙——肉麻——化裝新奇的高舞蹈的行列、竟變成了滑稽的一場鬥爭！……

寒假五部曲

寒蟬

四、友情

是一個美麗晴朗的日子、日光淡淡的、和暖而溫煦、遼遠的、遼闊的天空、悠然一片蔚藍、造物者的妙手竟把它渲染的這麼勻淨啊！早晨、我帶了欣喜的情感、訪別了一年的舒。舒是我離家前唯一的好友、我們在梧桐的落葉聲中偶然的相識了、以後她那溫靜的個性、好學的精神給了我一種鼓勵和安慰、於是我們便在一種極眞摯深厚的感情中共同生活着。但人生的聚散是多麼無常啊！這種愉快與奮的生活剛繼續了六個月、我們便又在桃李展開的笑靨下離開、以後我老是寂寞的過着、我發現不到那一個人可以做我的朋友、於是我苦痛的思念着她、雖然是一封封充滿着慰藉的信、卻治療不好我神經上的傷痕、心靈深處相連繫的鏈子是多麼難以切斷的啊！如今呢、我和她又歡聚了、雖然我知道幾天以後又得各分東西、可是我不管以後更深的痛苦、也許我見了她以後、她那偉大的友情能使我永生的快樂下去、只要她告訴我、精神安慰已經夠用了、那麼我便可安心的過下去。

在那稔熟的院落裏、我喊起了舒的名字、是那麼熟的聲音啊！舒在我極度的想念下出現了、那溫和的笑、閃動的眼波、這該不會是夢、「雲、你回來了」她一見到我驚的叫出來、以後、我們便在她屋內談着。在談話中我們彼此端相着對方、一年的離別並未使我們的友誼疏淡我們還是那麼坦白的敍說各人年來的經歷。

中午、太陽的光強烈了、氣候更暖和、我和舒便走到車門外、一條護河的岸邊——那是我們舊日談心的地方——重溫我們的舊夢、我們緩緩的走着、保持着心的平靜、讓口閉緊了、只聽到心靈的低語和血液的波動。這時是年底、本來是僻靜的地方、現在更是悄然人跡。假若沒有河水淙淙的鳴聲、眞可說是萬籟俱寂了。我們檢一塊乾草地坐下、仰着臉、讓日光浴洗着我們、彼此都沒有話、許是太多的話無從說起、許是願意保持這難得的謐靜、我們什麼都不說、只有會心的微笑。

我靠着牆、望着那流動的河水、河水裏浮着的點點紅萍、靠岸處一叢叢嫩黃的葦子、昔日的夢又重湧上來、回頭一看、夢中的主人翁也正含笑呢！

五、新年

傍晚的院落裏、放滿了金銀錁子、大元寶、黃表紙、北屋前那張高高的石桌上、也擺滿了供品、香燭、可笑的、還給它圍上了一襲大紅桌幃、屋子裏呢、更是亮着五十燭的電燈、剛打掃過的雪白的牆壁、也耀眼生輝、我的意識被這些刺激物刺激的清醒了、唉、今天是除夕。

「除夕」在往年的時候是很隆重的在我們家裏舉行着、今年呢！祖母新喪、所以大家都沒多大情趣、照例的、在七點多鐘我們把每份香燭、紙箔都焚化了、以後在祖先的影像前辭過了歲、在祖母的像前再辭歲、當我跪在祖母的像前時、心神早已迷惘了、我看看祖母、他慈祥的笑容、是對我原恕了吧？我實在是個不孝的孩子、當祖母病的時候、我以為不至損失了她的生命、誰知道、我離開她以後的十三天、她離開了她這些親人而瞑目長逝了。我每一念起祖母生前對我們撫愛、心中便充滿了愧悔、事業失去了可以再創、學問以後也可以再求、但是祖母死去了呢？誰能讓她復生？唉！誰讓我喪心病狂、年青青的人、便對學業追求的那麼上緊啊！假若我知道祖母會死、便是毀滅了我所存的學業、我也甘心侍候看她、天啊！誰能再給我一個機會？

「雲兒、未吃飯吧！」母親喊我、我怕引起了母親的傷心、強行擦乾了中心流出的熱淚、歡笑的坐到我的位子上、今天的飯菜是那麼豐盛、那麼美口、我多麼該感謝母親啊！在桌子的角上、放着一壺熱騰騰的燒酒和一瓶鮮紅的葡萄酒、每人的面前放了一隻磁杯子、素來我是滴酒不嘗的、但今天、我看見那濃豔的酒色、想到了「葡萄美酒夜光杯」、果然人生難得幾會醉呀！何況今天又是除夕呢！盡情的歡樂一下吧！於是我和弟弟便各端起了一杯酒、弟弟是一口氣喝乾了、我卻慢慢的喝起來、酒自然是有它的美點、幾杯過後、我開始興奮起來、臉更烘染的緋紅、我高聲的笑着、眞的、我應該高興一點、不然母親的心裏該當多難過呀？於是我活躍起來、和弟弟打、皮、母親大概是很快樂罷！看看這一對兒女、「不要皮了、你們都長了一歲了呢！」

次日的清晨、我們都早早的起來、張媽熱百合茶給我們吃、母親說：「你們都百事如意啊！」感謝母親的祝福、在新年的開始給我們這麼吉祥的祝詞、但願上帝能護我、使我百事如意。

——完——

上海通訊

有些商家——有苦說勿出

青萍自滬寄

自戰事西移、上海因有特殊環境、成畸形發展、尤以工商業為甚、去年盈餘頗鉅、惟此為表面狀態實際上正有不少商人、叫苦連天、更以出品廠家最烈、蓋迄至今日、戰事離滬已遠、上海早成孤島、政府對於淪陷區商廠、不復與內地一視同仁、資金只許內移、不能運至上海、不少廠家如：西藥、綢布、棉紗、絲經、以及各種日用品、因內地雲南、四川等地之物價飛騰、與居民需要起見、紛紛將貨物內運、獲利自半、但所售得之款、絕對不許運出、雖設有分廠、亦無辦法將款匯滬、故每運貨一批至內地、分廠即多積不少法幣、而上海總廠方面、即少一批資金流轉、甚至有數達數十萬者、存於分廠、商人貨品、以能出給得款周轉為最要、今無端阻、廠內資金與活動款項、自日漸減少、損失不貲、有不少廠商大刊廣告、招接洽匯款內地之人、以收得匯款、可令分廠撥付、作為運滬辦法、然終以為數奇小、難收大効、叫苦原因、即由於此、營業總額、則已逐漸縮小、將來必有一日、致不能周轉、而其營業範圍、亦以此日漸縮減矣。

編餘

夢禹的「窮人血」在創作技巧上雖不是怎樣了不得、但這樣的體裁正是目下本刊所需要的。內容上雖不見得充實、但能夠反映青島市民的一大部份的生活實況、僅就這一點也是可貴的。至少比戀愛的濫調文章有意義得多、物價的高漲、尤其是糧粉、這是一般人感到恐慌和痠苦的、因此、不僅貧民和勞動層感到生活困難和無法維持、就是靠薪水收入的小職員層也是同樣的感到恐慌、如果把範圍放寬一些、能夠把小職員的苦悶、或巨腹商賈得暴利經過、以及以土產商里學徒年終的紅利上來反映島上這種畸形的事實。能夠拿這種事實寫出來這也是很好的體裁。

光陸電影院 海泊路六十三號 電話七一九一七號
時間更改 每日一時起至晚十時循環連演 例假一期止星十
票價 頭等五毛 二等三毛 三等二毛 兒童學生一毛
今天日夜公演
明星影片公司出品 全部愛情悲劇巨片
胡蝶 龔稼農 領銜主演
落霞孤鶩
是一部名貴的愛情傑作！ 是社會一部警世名片！ 是胡蝶女士最得意巨片！
下期開演 開天闢地

中和戲院 青島山東路北首 電話二六二三號
坤伶 張文琴 王鴻福 秦月樓 韓子峯 筱王 楊虎臣 孫壽山 慧霞
朱殿卿 粉豔芳 王韻清 雪豔梅 林慢雲 劉湘臣
自一時開演五時止 夜戲六時開十一時止
午戲：南陽關 迴龍閣 連環套
夜戲：全部雷峯塔
午價：池座每位一元 樓座每位七角 碼座每位三角
夜價：池座每位一元二角 樓座每位八角 邊座每位五角 碼座每位三角

金城大戲院 地址西大森(合記)南村路
譽滿全國評戲大王
馬俊航 王金香 杜文彬
莊玉宸 馬月樓 筱呵叭 花蘭芳 花春蘭 劉慧琴 金寶玉 寶鳳寶 小三元 金寶霞 丁煥文
午戲：越虎城 托兆碰碑 全部法律精神
夜戲：開樵闖府 新排新戲本頭鍘寃塔
中華民國二十九年二月廿七日(星期二)
日戲價目：池樓票七角 樓票五角 碼票二角 每天日夜戲准演
夜戲價目表：池座每位七角 樓座每位五角 碼座每位二角

東鎮 光陸大戲院分院 稻寺路六十五號
循環開演 每日一時起至晚十時止 一期例假星期十時
座價 樓上三角 樓下二角 兒童學生半價
特選友聯公司初來武俠神怪偉大巨片
初集 女媧煉石補天！ 祝融撒豆成兵！
盤古皇 開天闢地
人頭說話 屍身復活

張萬年大夫
特備近代科學化各種電器治療 選用中西名廠特效靈藥 對於初起久患屢治不愈 花柳淋病 確具把握 負責根治 憑十五年以上臨床經驗 採取世界最新技術 頑固疑難之
花柳病分四個病源、在不潔交合時染得何種病源、即發生何種病態▲四個病源即梅毒（蒼白螺旋菌）、白濁（淋雙球菌）、輭性下疳（寶克菜氏桿菌）、鼠蹊淋巴肉芽腫（亦稱第四種性病、病源尚未發現也）▲目前對四種花柳病……
◎時間自上午八時至下午十時隨到隨診
◎院設青島天橋西頭雲南路廣州路轉角 電話七七四四號

香甜可口之簡便食物。送禮妙品。惟一華北名產。天津栗子。現已到青。歡迎參觀。
天津栗 華北名產 現已到青
甘栗太郎 地址山東路一二三號 電話七四一六號
電話購貨 隨呼即到

上平安有聲電影院 滄口路廿二號
時間 每日午後一時起至晚十一時止循環 星期例假午前十時開演
票價 頭等五角 普通四角 學生兒童一律三角
今天日夜公演
上海新華影業公司震撼一時名貴出品
全部有聲社會諷刺香豔滑稽歌唱愛情巨片
顧夢鶴 周璇 胡萍 顧而已 姜修 殷秀岑 （合演）
狂歡之夜
老爺香翁是假的！美麗！豔女！（滿園春色關不住！）
專員頂冒是真的！客好！心滑！（一片繞樑出聲來十）
○暴露贓官原形！生動有趣！
○揭開社會祕密！卑賤可憐！

金城電影院 湖北路廿七號 電話六三六七
價目 一元 七角 四角 兒童學生六角 軍人四角 二角
聯美公司貢獻捲土重來奇情偉大驚險鉅片
克勞萊黛蕾 瓊威恩
初度合演長途驚險復仇傑作
關山飛渡
平時你恨我怨 急時異曲同工
本片是敍述一個奇情的故事
在一個長途拔涉的驛車裏逢了幾位目的不同而性情特異的旅客！
下期開映
特應各界來函要求再將佳片續映兩天決不再續勿失良機
血洗黑獄記
華納公司出品驚險越獄犯罪鉅片

光陸大戲院 平度路廿二號 電話三七〇八
循環開演 每日一時起至晚十時 前期一星期例假午十時起
座價 樓上六角 樓下四角 兒童學生三角
本院不惜鉅資禮聘現代四大名旦之一藝友
程硯秋
廿六廿七廿八廿九一日連映五天
華北電影公司出品歌唱鉅片
李香蘭 郭儀 領銜主演
鐵血慧心
▲世間滿佈愛情和 ▲沒有黃金買不來
注意：生龍活虎

FOLOZU 電話四二七〇
每日五場 二點 三點五十 五點四十 七點三十 九點二十 循環開映
今日續映一天
世界紅星狄安娜寶萍小姐第六部超特新傑作
荳蔻年華 妙齡歌后 墮入情網
初妙嘗味 狄安娜寶萍 要曲
洛勃史丹克。海綸潘麗許助演熱鬧音樂大傑作
甜蜜蜜甜親切少女們一生最寶貴的一段！
初戀
杏濃春滿、拴不住意馬心猿
露滴花開、卻換來斷腸痛淚
明天准演 泰山得子 切勿錯過

明星大戲院 安徽路六號 電話八九二六
二月廿七日廿八日連映二天
柯林泰普萊 琪恩李葛 合演
探險野獸巨片
活祭
巨蟒封狼 野兕猛虎 奇禽怪獸 毒蛇荒林
BOOLOO
THE AMAZING STORY OF THE WOMAN-EATING WHITE TIGER OF THE SAKAI...

時間 五場循環

安樂窩

第八十七期

瑪格萊與毛麗……司奈爾
黃昏及死在黃昏的人……得奴

瑪格萊與毛麗

George Moore作 司奈爾譯

（三）

人都奇怪一個孩子和一個老婦人在一塊有什麼可談、毛麗永遠不能清楚的述出當她們一塊在河邊遊逛的時候老婦人向他說的什麼。她有一次向毛麗講有一年冬天河水一直凍到兩岸，在大樓前邊柱子的情景浮上她的心頭——，怎樣用牛拉着柱子過河怎樣有一根柱子至今尚在河底。這就是毛麗聽她說的故事，但是她一點也不懂。毛麗的關懷還老婦人是値得尊敬的，但是毛麗並不喜歡以愛憐他人而求名譽，這個是她完全沒有感覺到的。她永沒有看見過人死、她私下裏害怕這老婦人要在他離家出外做事以前死去他。她父母約下許她到十八歲的時候出門於是她希望這祖母再多活兩年，因此她以免去看見死人的恐怖。她是抱了這樣的目的來服侍她的她小心的爲她預備食物、勸她多吃。當她站起來走的時候、她飛跑去替她找拐杖瑪格萊不在廚房的時候、毛麗永遠是又說又笑、她的父母常常以爲是她的聲音引這老婦人走出她的屋。所以當這一天毛麗因爲不能去赴跳舞會感到悲愁時候、老婦人一直在她的屋裏，到吃茶的時候、還沒見她出來，他們覺得害怕了於是叫毛麗請她來。

「她不知有了什麼變故、娘、我不敢去」。

直到晚上當老瑪格萊走進廚房以後，她的發問使每個人吃驚——

「爲什麼毛麗哭了呢？」

沒有人聽見毛麗啜泣、如果她眞哭來着、但是每個人都知道她悲愁的原因、誠然、那天她爲了這個原因受了好幾次責罵了。

「我不願再聽人提這件事了」、歐太太說：「她一整天已經很疲乏了。如果我不能給她一件袍子叫她去赴跳舞會、難到那就是我的過錯嗎？」接着她忘了瑪格萊不懂她說的話、就向她數說因爲僕人們要在大樓裏開一個跳舞會、曾約毛麗去赴會。「但是我怎麼辦呢」？她沒有袍子去赴會呀、即使我有錢，也沒有工夫去買一件或是做一件了。有很多英國來的僕人在大樓裏；有很多從別的地方來的客人、他們也帶着僕人的、我不願意看見我的女兒穿的不如他們，所以她不能去，這些話她都聽見過了她明白……我永沒見她這樣的疲倦。」歐太太繼續責罵她的女兒；但是她母親所以不叫她去跳舞會的理由、雖然無可辯駁，好像並不能安慰毛麗，她坐在那裏極其苦悶的樣子，「她已經這樣坐了一整天了。」歐太太說：「我希望這是明天、非到跳舞會開過了以後、她是不好受的。」

「可是、娘、我並沒說什麼呀！我就睡覺去、我不知道你爲什麼責罵我、我並沒說什麼、我就是覺得難過。」

（三）

「不、她一點也不快活」、老婦人說、「我不願意她失望」、自從她和他們同居以來、這是第一次瑪格萊好像明白了經過她身傍的事了，他們全看着她、歐太太愛立克、毛麗。他們站着等她再往下說、心中懷疑是否老婦人的說話是一件偶然的事、或者是她恢復了她的心的清明、一像她這樣年紀的孩子不能到大樓去跳舞、這在她是一件苦痛的事、而況有人請她去。毛麗不高興，這是難怪的，我想起來在那時候、我也一定覺得不快活的、她很像我。」

「我怎麼辦呢？她不能穿着現在她身上的衣裳去赴跳舞會呀，她只還有一件外套，那是她赴聖餐禮穿的、我不能讓我的女兒……

但是看到老婦人要說話、愛立克止住他的妻、

「讓我們聽她說什麼？」他悄聲說：

「這裏有結婚的袍子、無論誰穿都很美麗的，自從那一次我穿了它，當鐘鳴的時候翻過山去行結婚禮以後，一直沒有再穿過；我保存的很仔細，到現在還是和那天一樣的新鮮，毛麗穿上一定很漂亮、她將和我那天的樣子似的。」

沒有一個說話、父親母親、女兒、全站着望這老婦人。她的願意借給衣服和她的恢復了神志的清明同樣的使他們吃驚。傳說從前她很有錢、不過她的財富現在是蕩然無存了、只剩了這件袍子，她是怎樣的愛惜它！自從她和歐家的人住在一起，她決不讓他們見它，當她從箱子裏拿出來晾一晾或是撒上些樟腦的時候，他關上屋門。只有一次、他們見到了、只不過一刹的工夫、她把它拿出來向人展覽、像一個孩子拿着玩具似的，但是他們一伸手去撫摸，她就拿走了，他們聽到關箱子的聲音。但是現在她要將它借給毛麗了。他們不相信她說的是眞話、他們希望她走回自己的屋、把她自己的話全忘了。即使她讓毛麗穿上，她也不能讓她穿着往外面去、在最後一分鐘，她一定要變心的。

（四）

「跳舞什麼時候開始呢！」她問、當他們告訴給她以後，她就說時間還來得及去打扮毛麗。她請母女兩個到她屋裏去。歐太太恐怕女兒要遇到更大的失望。但是如果毛麗一次穿上袍子、她絕不能在強迫她脫下來。

「穿上我的袍子、你就像我從前那個樣子。」

她親手從箱子裏把袍子拿出來、以及內衣、襪子、一切俱全。

「這全是老太太給我的。毛麗有和我一樣的頭髮、她將完全像我一樣。這鞋子不是很好看嗎？」她說、「看這扣子她穿上一定很合適，她的腳和我那時是一般大的。」

那鞋簡直就像專爲她做的似的。袍子也同鞋一樣的合適。毛麗的髮，蝸力梳的適合老婦人的幻想、就像當她的頭髮、又厚又紅像狐狸的髮的時她常梳的樣式。

這姑娘，以爲祖母送人這樣的禮物一定要後悔。她想老婦人一定跟她到廚房裏叫她脫下來，結果仍然不能去跳舞。（未完）

黃昏及——死在黃昏的人

得奴

黃昏——一個細雨剛過、秋尾的黃昏。

我和一個生了兩年肺病的友人、散步在淺灰色的街角下。

披着雨水的生疏街道、開始添上了我們雜亂的腳跡。沿路撒下去，像四條打着結子的長繩，它曾繫過我們多年生活的苦痛。

無端的行走，我們黯淡的影子微拂在街角。各人似乎都在懷抱着自己的憂愁與世界的悲痛。

他如此年青、灰白色的面孔上已經有了皺紋。烟絲從唇邊用力地吐出來，他想噴出這二十年來人生的苦味。

「二十年來，我所嘗到的，都是些不容回味的。苦的、酸的、……然而？……」

煙絲帶出了他底話。

我低下頭去。心想：這是在凝思？但我不能凝思、也不能回答他，其實心中早已預備了一句話：

「是的，這就是人生」

他底話並不曾得到一點反響、漸行隨着烟絲消逝在空間。

「二十年來、我沒有一時離却苦的，酸的，然而？……」

聲音啞了，但更沉重。如同、疲倦歸來的旅客，脚在沙地上發出了沉重而破啞的聲音。這聲音不久便隨着孩子們的喊賣聲、諧和的流入了人間。

咳嗽聲隨卽又發出。

淫靡的小曲，從一條深巷里傳出來。……

這曲子怪熟習、不久以前、我曾聽到一個窰子姑娘對我唱過。無疑、這是她底生意經。然而在我底心上却逗留過好多的日子。——（一個苦惱的印象。）

這聲音近了，心像給誰搖動了一下。

「我底生活正應該和唱出這曲子的人作比。」生着肺病的友人突然地說了。我底全身像被針刺了一下。

「那麼我們就該和她談談。是的，也只有她。」他繼續的說了。

但我並沒有回答、因爲這話給了我一些沉思。

我們走進深巷里、影子已經加濃了顏色，夜間底風徐紓地掠過了我底頸部。

屋子裏有着難嗅的香味。

一座床、一張妝臺、幾條凳子。在夜間這屋子像小牢籠。——難耐的香味流遍全屋。

黃色的燈光耀着一個六、七歲的女孩子的紅色的面孔，胳此臉還紅，像塗了一些血。這是個甚麼標記？

她招待着我們，說出一些我早已料到的話。她底母親——或許不是，給我們倒茶，然後退出了這小牢籠。

她底嗓子顫動了一下、又哼出了那小曲。

「這曲子你還唱麼？」我說。

「是的，——爲甚麼你高興唱這類小曲？」友人接着說。

「德國的孩子們餓着！」（Deutschlands Kinder Hungern）。石刻，製作年代未詳，想當在歐洲大戰之後，據原拓本，原大 43×29 cm。他們都擎着空碗向人，瘦削的臉上的圓瞪的眼睛裏，炎炎的燃着如火的熱望。誰伸出手來呢？這里無從知道。這原是橫幅，一面寫着現在作爲標題的一句，大約是當時募捐的揭帖。後來印行的，都只存了圖畫。

無論甚麼時候、甚麼地方，我總喜歡唱這曲子、——多好聽、——這是母親教給我的。我底好多姊妹都會唱這曲子。先生、難道你不喜歡我唱歌給你聽嗎？」

「喜歡聽的，可是……」我嚥下一口唾沫。

母親教給她的？我想。然而我底母親並沒有教給我一支歌曲。母親生下我來、似乎要我到這世界來嚐試一切東西。有酸的、苦的……是我所不希望的。但、够了。連她唱的那支小曲、在我心中都不能容納下去。

肺病的友人又咳嗽了、聲音是那麼沈重。

「是的、姑娘、我應該問你此話、」友人的咳嗽聲剛消泯、又說了。臉色呈着嗆咳後的微紅。「這生活是你所希望的嗎？」

「甚麼？——我不懂。」

「那麼你每天有多少客人來這兒？」

「不很多哪、——先生、你們不能常來這兒玩玩嗎？」

「你喜歡每天和些不識的客人厮混嗎？」

這話使她躊躇了一會。

「當然不喜歡。不過、常了、也就覺不出甚麼不舒適。但、我只怕夜間……」

友人像是失望似的把頭埋在兩手裏。一時屋中呈着沈寂。然而、難耐的香味使我不能再逗留下去。我終於站起來、給她放在桌子上一塊錢、於是她欣喜地把我們送出了大門。

我們走出巷口、又聽到她徵徵地唱出那淫靡的小曲了。她底話還仍然反嚮在我底腦際：「……先生、難道你不喜歡聽我唱歌嗎？」

已經生了兩年肺病的友人、終於躺在醫院里了。

每天、黃昏將要散下它底影子、我便提着已經疲倦的腿、苦痛的心去敲着醫院裏的病人底房門。

他以脆弱的聲音、說出了一些從沒有對我說過的話。我底全身如已沉疴、心開始着灰疼。這使我憎恨一切、然而我又讚祝一切。世上有的是缺陷。缺陷叢生着、彷彿就是這世界上的美點。每個人底生活都早已被上帝所指定了。活在高樓裏的人、他不會覺到那是如何的美滿。同時、活在牢籠裏的人、他也不會覺到多麼苦痛。所以我憎恨宗教家、道德家、因爲缺陷是有着美點的。……

黃昏又到了。然而、他底生命却無聲地消逝在這寂寞的黃昏中。

如今、我獨自一個人在街角上踱蹌着。

失掉了如同倦旅歸來、在沙地上脚下發出那破啞而沉重的咳嗽聲。不再見到那灰白色的面孔、……一切都隨着他無蹤地跑掉了。

於是、我低下頭去。是在凝思？還在回憶？但、我永遠忘不了他那削瘦的影子。這使我想到梅特靈克說的「死人是活在活人底記憶裏的。」

偶而在黃昏、我又在那生疏的街道上踱蹌着、不時地便會聽到那十六七歲的小姑娘又唱出了那淫靡的小曲。

然而、我却苦惱的笑了。

世界第一香氣 歐里幾那兒香水 原料香水

眞快活 實在悅惚

叫你……馬上成仙！

採取世界名花花精三十八種經純粹化科學的裝設、嚴密所精製、品質既超勝他種所有一切的香水、香氣又高雅而且最合于吾們的嗜好！

比普通香水濃釅三十余倍

歐里幾那兒、是係純粹的原料香水、那濃度較比普通香水、實用三十幾倍、故能隨意溶解稀薄而使用、絕不要將原液一口使用多量………

只要把一滴……

在打扮後、疲倦時、臨出門交際時、聽戲看電影等之時輕輕地抹在身上吧！

總行 東京市日本橋區水天宮前 安藤井筒堂

本報廣告部電話 二〇六〇二

G-U-CIDE 寃尿治 治淋特効內服藥 位本 果効 九九%之治癒率

興亞學院 續招男女日語新生

本院招收新生自本月十二日開始報名三月四日卽行開課爲日迫促有志習日語者勿失良機

資格 不論男女老幼以明瞭中國文字爲合格

學費 每月五角（報名費免收）

授課時間 午前 十時至十一時 午後（七時二十分至八時半 八時半至九時半）

報名地址 濮縣路十號本校（西鎮小學校後）

吉房招租

玆在北京路六十一號內有樓房三大間作內寓生意及住戶甚爲相宜如有欲租者請到北京路六十一號接洽可也電話四二四五番

海州鹽務管理局濟南場公署公告

查本場燕尾港地方欒葦精鹽廠事變後遺存精鹽約計八千担堆積該場倉房之內門窗破壞無人看管迨十八年八月三十日風潮肆虐被淹約近三分之一僅余五千五百担左右現海州鹽務已入復興途徑此項精鹽未便長期擱置任其雨水淋耗除訓令公濟公司迅速提出證據外合再刊登中青兩報聲明招領自登報之日起限該精鹽廠股東於兩月內持證前來領管逾期本署則報請海州鹽務管理局專請維新政府財政部處置事關產權切勿自誤特此通告 通訊處江蘇灣水口轉陳家沿濟南場公署

中華民國二十九年二月 日

櫃夥辭退聲明

啓者本號夥友盧天公君現因另有他就業自二月十號與敝號脫離關係嗣後在外一切行動概與敝號無涉特此聲明 四方路三十九號建美大藥房謹啓

緊要啓事

啓者今有易州路門牌五號三義齋飯館已經歇業經該號業主王子勤同友人說妥情願將三義齋號內鋪墊及一切傢俱等物統兌與山盛茂爲主永無異說至於三義齋王子勤之往來賬目及一切糾葛等事概歸三義齋王子勤自理與山盛茂無關特此登報聲明 易州路山盛茂啓

教授英法德文

啓者如有願學習英文法文或德文者請到湖南路二十六號樓上面洽可也 NANFRED LEVISOHM

青島家畜醫院

招遠路五十一號 電話三一七一一番

▲犬馬診療 經驗豐富

▲門診出入 收費低廉

度量衡 測量器械 理化學器械 漆布 農藝器械 農具 計量器

醫科並畜產器械

（東京）（櫻印）わしや本松器械店

總經理 德昌公司青島支店

廣西路四〇號 電話三六七三八號

本店上海 支店北京

耗散精津體枯身衰 受寒感冒易致癆病

血氣旺壯的青少年男女、因其生活上之逐々不攝生、或運動過多、共易耗散精氣力、然其補足法反爲缺笨、故體質日漸衰退、百病交起、尤於冬天、常致感冒、因之誘發肺癆、等々弊病非止一端、聖魚肝粒「哈利巴」方可圓滿補給精氣、強化渾身各器官、以及呼吸器與肌膚之抵抗力、而防傷風又免致癆、糖皮小粒、異常好服、量少効却大！

百粒…貳元玖 伍百粒…拾貳元伍

華北蒙疆總經理處 株式會社 田邊公司

聖魚肝粒 哈利巴

醫學博士森田資孝大先生推獎

頭痛聖藥 註冊商標 腦新

頭痛!!宜速服

腦新如遇頭腦疼痛非常難忍時、頭目眩暈神智昏迷時、或讀書過度精神疲倦及惡醉宿酒未醒時、倘速服腦新可立見奇効、其効若響、服後三分鐘頓覺頭目爽快神智清新、苦痛若失有如夜月秋遊能有心曠神怡之妙、此偉績確爲本劑獨具之特長、且雖連續服用、對於腦神經或心臟胃腸等決無副作用、亦無影響、孕婦服用亦無害。

▲主治▼

◎偏正頭痛◎頭沉神昏 ◎頭迷眼花◎腦筋疲乏 ◎精神憂鬱◎面神經痛 ◎宿酒惡醉◎暈船暈車

四包裝……日金一角 七包裝……日金二角 十三包裝……日金五角 二十八包裝……日金一圓 六十包裝……日金二圓 百六十二包裝……日金五圓

◇謹防、除腦新末藥外尚有錠藥、一並發售、可隨意購用

◇近坊間有謀利之徒、僞冒本劑商標、希注意帽子商標、庶不致誤

◇各地中藥房西藥房均有代售

總製藥廠 大日本名古屋市東區 荒川長太郎合股公司

代理店 青島 小笠原大藥房 青島 山東大藥房

經濟

京日華商工協定 籌設保稅倉庫
謀貨物運輸手續之圓滑

北京通訊 日華商工協會、自成立以來、對於中日經濟提攜、積極推行不遺餘力、近鑒於到達北京之進口貨物、每因在天津海關交納稅款關係、致遲延時日、一切貨物、不能早日運達北京、茲爲謀得北京商業之繁榮起見、擬即組織保稅倉庫、以資其節省手續按商業發達國家、共商業區域不接近港口者、所有報稅事宜、皆可由該倉庫就近辦理、且貨物之輸進亦不必在港口遲滯時日、該會對於此事將於下次董事會提出討論、並籌劃倉庫建設費用及向各關係方面接洽辦法云。

一月份生絲 出口激減

上海通訊 據本市絲業界統計上海生絲一月份中對外輸出數量、爲三千三百七十二包、與上年十二月份相比較、竟激減二千六百包、絲價亦復暴落、調查其原因、係對外輸出不振之故、茲將上月份生絲外輸數量、記錄於下、並將前月（十二月）數量列表比較如後、（包單位）

	一月份	十二月份
歐洲各國	一·〇八七包	二·〇四二包
亞洲及南洋各屬	二三四包	四三二包
美國	四·〇五一包	三·四六五包

京市當局力謀 食糧配給圓滑
徹底改組食糧輸入組合
雜粮五萬餘噸陸續運京

北京通訊 北京食糧輸入組合處、自正式成立後、各處購入食糧均由該處支配、惟因分配不甚公允、內外行均有怨言、市當局對目前食糧、頗爲關懷、決定將輸入處徹底改組、遴選幹練人員辦理、務使輸入分配一致圓滑、早日解決困難、所有章則業經擬定、日內即可公布云、又訊 連日來、食糧漲風激烈、大有一時不可戢止之勢、當局方面關心民食、經本市食糧輸入辦事處接洽雜糧五萬餘噸、由蒙疆、滿洲、陸續起運中、此次運輸之雜糧、計小米、高粱、大麥、春麥、蕎麥、洋麥、枚子、大豆、元豆、小豆、莞豆、青豆、綠豆等十五項、其中以小豆一項爲數最巨、達一萬七百三十六噸、以洋麥數額輸入最少、只二百十四噸、目前運抵西直門車站者、計枚子、高粱、小米、大豆四項共三千七百五十六噸、正由食糧辦事處分別接收中、茲將待運雜糧細數、列之於後、

品名	數量
高粱	六、三九六
春麥	四、五七一
大麥	三、三〇二
蕎麥	三七〇
洋麥	二一四
大米	七八七
小米	三、一二七
枚子	三、一二七
大豆	二、七六〇
小豆	二〇、七三六
元豆	九、三九二
莞豆	三、八〇五
綠豆	九、四六五
青豆	一、八二八
芸豆	五一三

（單位噸）

需求食糧數量
京近郊及各縣一個月間

北京通訊 北京特務機關、調查市內及近郊各縣之麵粉、及主要食糧之需要量、以爲樹立食糧對策之基本資料、茲由各方面所蒐集調查、市內及近郊各縣之一個月之最少需要量、大體如左：

	北京	近郊各縣	計
麵粉	三五萬	二萬	三七萬袋
大米	六萬三千八百	八千	七萬一千八百包
麥子	十萬	一萬五千	十一萬五千石
紅高粱	十二萬	四萬	十六萬石
小米	三萬八千	二萬五千	六萬三千石
枚米	一萬六千	一千二百	一萬七千二百石
玉米	十二萬八千	三萬八千三百	十六萬六千三百石
蕎米	八千二百	一千	九千二百石
黃豆	一萬六千五百	六千二百	二萬二千七百石
綠豆	七千	二千	九千
黑豆	五千	七百	五千七百

開發華北動脈
運河公司積極籌設中
工程浩大資金四千萬

天津通訊 關於開發華北資源之大同、門頭溝、天津、石家莊間兩大運河之運河公司、共資本金已定爲四千萬元、分由朱之素、東亞紙烟公司等出資、因該公司係以航運事業爲目的、故一俟該公司成立後、則華北各棉花與內地特產物、均將源源暢運矣、惟以匯兌集中與資材關係、該新公司在本年內恐難實現、預料將延長民國三十年內成立、又該運河公司因關聯係爲確保需要磚瓦四萬萬塊起見、特在北京、大津、通州、石家莊、獻縣、以三十萬元資本設立自營工場、共第一期工程本年四月上旬動工、六月中旬以前完成四個窰、又第二期預定本年九月上旬動工、本年內完成十個窰、樹立年產六千六百六十萬塊磚瓦之計劃云。

進戶停手存戶思脫 雜糧逐次回落

本報特訊 雜糧麵粉市場、已呈鬆懈之態度、蓋因新春年轉、人情興奮已達沸點、客幇與存戶對於各貨無不盡力吸買、以致物價飛騰、麵粮已隨暴漲、終果並無實銷、而現在物價已經漲起、客幇既嫌價高停手、存戶亦無意貪圖、且因銀根緊迫、積私存貨之關係、已較緊迫、故今市返思脫手、以致糧市漸有下游、按目前局面將來當有跌之望。

權威者赴豫 調查鹹地土壤
利用方法造林最適宜

開封電 野草蓬生、數千年來任其荒蕪之、河南省蘭封、民權、兩縣爲中心之廣大鹹性土壤地帶、亦浴興亞之風、漸趨開拓之途、興亞院及日本內地有開拓經驗之權威者、爲研究開拓起見、最近陸續來豫實地調查、至於利用該鹹性地帶之方法、擬用下列三項、（一）或謀灌溉之便而爲農耕地乎、（二）或爲適用鹼性土壤（馬草除蟲菊等）之牧草地帶乎、（三）或選擇適用鹼性地壤之樹木而爲造林地帶乎、據權威者之意見、似以第三造林計劃爲開拓之最善方法、但現在該地方以種植楊柳梧桐等樹、但其用途楊柳僅爲火柴之用、梧桐僅爲木器之用、均不足以充建築材料是以興亞院剏 正遣派專門家使其研究適用鹼性之濃淡、建築用樹木、將來若得適當之樹木、克服平原地造林之困難、而造林得以成功時、即因採伐此種廣漠地帶之樹木、而對於日滿華三國木材缺乏之補給將有極大貢獻也。

本市日需品零售價
二月廿六日社會局需給股調查

種類	單位	價格	較前日比 漲	落
糧食類				
砲車麵粉	一袋	14.50	.20	
綠火磨麵粉	同	14.40	.20	
一等大米	每市斤	.65		
二等大米	同	.46	.04	
小米	同	.30		
江米	同	.46		
包米	同	.25		
綠豆	同	.26		
高粱	同	.20		
調味類				
豆油	每市斤	.80		.02
香油	同	1.10	.15	
生油	同	.69		.02
醬油	同	.25		
糖	同	.85		
醋	同	.20		
鹽	同	.10		
鷄肉類				
鷄卵	百個	8.00	2.00	
猪肉	每十斤	6.50		
牛肉	同	6.50		
菜蔬類				
地瓜	每市斤	.10		

種類	單位	價格	較前日比 漲	落
蘿蔔	同	.25		.03
大白菜	同	.10		
小白菜	同			
油菜	同	.20		
芹菜	同	.28	.03	
韮菜	同	.80		
大蔥	同	.12		
大蒜	同	.60	.04	
豆芽	同	.10		
豆腐	同	.15		
香菜	同	.15		
魚類				
銀刀魚	每市斤			
黃花魚	同	.28		.06
紅頭魚	同	.12		
偏口魚	同	.34		.02
燃料類				
塊煤	噸	24.00		
粉煤	同	19.00		
煤球	同	20.00		
劈柴	每十斤	.36		
火油	桶	15.90	.15	
[illegible]油	桶	18.00	.20	

投機家活動物價再上升
津金匯市平穩 市場轉向興奮

天津通訊 近四五日來、津市各業市場、因受金匯軟化之刺激、各業深感受重大打擊、俱主暫時觀望、致新年後之活潑市況、突然趨於沉寂局面、凡資金稍缺、意志薄弱之家、鑑於物價之回萎、俱極憂慮、恐怖去年水災後物價狂落之風浪自是捲起、力圖銷售之意甚爲強健、致將各貨物價軋低、而一般存戶當其購貨貯存之初、其目的在將現金有所寄託、對於盈利則在其次、故其所購存之現貨、多不欲銷售、希冀日後善價、市場所有現貨、大多入於存戶之掌握中、各業正式商家、所貯存之現貨、則寥寥可數、市場各商認爲市況之繁榮、猶有時日、月底以前恐不易期其開展、詎料前昨兩日、沉寂之市況、又在暗中活動、低萎物價又漸次入於平局、各業對於物價則趨於持俏模樣、爰津市各業對於金匯之變動、每每不甚注意、認爲金匯之漲落、並不關係於物價、悉在實際去途如何耳、年來各業以鑑於金匯上漲、物價即被其掀起、倘遇其低落、物價必隨之下落、以往輕視金匯變動之心理、漸泯滅、試觀年後金匯狂升、物價即追漲之情形、即可明瞭、一日來以金匯由軟化而又入於平定、並以銀根之鬆弛、市場活動力可漸開展、投機家有感於此、原有之鬆弛動價、暗中已流露動機、俱欲爭先活動、以免有誤行情、故自昨日起、各業對於市況之開展、稍感興趣、對於所存之現貨、多不欲貶值、增值之念漸次提起、據市場之觀察、二三日內、若投機家稍露興奮、則物價必被掀起、金匯再略上升、則人情將逆流而上云。

新民合作社 舉辦春耕貸款
較上年度增加一倍

北京二十四日專電）新民會合作社去年辦理之華北農村經濟貸款、達一百萬元、今年因冶安恢復之地方甚多、爲使農村安居樂業起見、較去年增加一倍、並爲潤澤至華北民家、每家平均貸給二十元、至二十五元、對於未設農會直接辦理接受貸款、請求日期、定四月底止審察、決取廣泛均霑之方針云。

統制煤炭運銷 將設販賣公司

北京通信 關於華北煤炭販賣公司之設置問題、經興中公司與各煤礦公司方面磋商之結果、雙方業已成立諒解、共主要目的、在使各礦之煤產輸出、販賣之統制、一俟井陘等礦務公司、正式改組後、此項販賣公司即可應運而生、屆後各礦所產之煤炭、均委託販賣公司售賣云。

南京粮米業 集資二萬元 赴產區採米

南京通訊 春節開市後之本京米市、因來源短少、市存漸薄、致本京民食又成嚴重問題、而一般米商、因資本關係、甚鮮赴各產區買購、該業分會有鑒於斯、經相當商榷、先擬集資二萬元之譜、由城中城外兩辦事處、於三數日內分別收齊、開始向各產區採辦、如獲有成效、當繼續辦理、至各會員另行資籌赴各地購辦者、則不在此限、故本京民食、成有復蘇之望。

吉帶	一二件
木料	三〇〇件
牛肉	四〇〇件
雜貨	六〇〇件
神戶貨	
落花生實	四五〇〇包
落花生	一四〇〇包
凍鷄卵	九六〇箱
大蔴子	一七六包
鮮牛肉	七六件
牛蹄角	五七〇件
骨粉	五〇〇包
草編	三五四包
雜貨	六〇〇件
橫濱貨	
雜器見本	一一包
引越荷	二〇件
門司貨	
麵子	一一二包
骨粉	二二〇〇包
牛肉	一八件
雜貨	二三三件
大連丸二十五日去濕	
棉布	三二〇件
草編	三〇包
引越荷	一箱
人力車用品	七二箱
自轉車用品	七〇箱
陶器	一箱
料貨	五箱
花生米	三七五包
胡桃	五〇包
胡桃仁	二七簍
黑棗	二四包
鮮山楂	二〇〇件
鮮菜	一三五包
藥材	八一件

△進口貨物
奉天丸廿四日由滬來青

奶油	一一〇箱
餅乾	二箱
味之素	一〇件
糖菓	二一箱
鮮菜	八件
鮮筍	一〇件
松花蛋	一〇件
草子	八件
香烟	七五箱
烟葉	七大桶
棉布	三〇件
棉布外	二〇〇件
棉紗	五〇件
線襪	六箱
手套	二〃
引越荷	一箱
牛皮	一二件
橡皮車胎	五件
皮球	五件
肥皂	五一五箱
化妝粉	一箱
牙膏	一箱
汽車	二件
瓷器	一二件
銅器	二箱
鐵釘	三〇〇件
洗面盆	六箱
紙牌	一箱
紙頭	一三〇件
書籍	一箱
錫箔	一四件
油漆	一箱
瓶蓋	二箱
洋酒	一〇箱
木器	五件
冰箱	四件
顏料	一七件
澱粉	五〇包
洋燭	一箱
西藥	二箱
玻璃	一箱
滑石粉	二箱
燒水瓶	四箱
瓷器	一二箱
木板	一九件
茶葉	八三箱
雜貨	九八件

△出口貨物
奉天丸二十五日出口 大阪貨

棉紗	一五一件

內外市況

本市市況（二月二十六日）

○棉紗期貨前場

二月開	790.00
最高	797.00
最低	775.00
收盤	776.00
成	2100件
三月開	880.00
最高	880.00
最低	781.00
收盤	784.00
成	4800件

○棉布期貨前場

二月開	26.50
最高	26.60
最低	26.00
收盤	25.90
成	3500件
三月開	27.00
最高	27.40
最低	26.60
收盤	26.60
成	4500件

○土產期貨前場

生油	
三月開	82.00
最高	82.50
最低	79.90
收盤	80.30
成	26車
四月開	82.00
最高	82.10
最低	82.00
收盤	82.10
成	6車
生米	
三月開	42.20
最高	42.60
最低	41.50
收盤	41.50
成	400噸

○土產現貨前場

生米	38.00
成	250包
生油	78.00
成	400擔
豆油	75.00
成	250擔

○棉紗現貨前場

16支	
寶船	840.00
成	20件
雲來	825.00
成	15件
銀月	870.00
收盤	860.00
成	50件
32支	
寶船	862.00
收盤	865.00
成	30件
雙鳥	825.00
成	10件
藍鳳	870.00
成	15件
五星	816.00
最高	825.00
收盤	828.00
成	3件
銀月	890.00
收盤	900.00
成	20件
32支	
銀月	1160.00
成	5件
花蝶	1065.00
收盤	1095.00
成	15件

○棉布現貨前場

彩球	27.70
收盤	27.80
成	50件
花鳥	28.30
最高	27.70
收盤	27.80
成	200件
蓼龍	28.40
最高	27.80
收盤	27.90
成	250件

海外市況（二月二十六日）

○東京株式前場開盤

新東	139.40
鐘紡	168.90
滿業	77.70

日魯	無市

○上海匯兌前場開盤

對英	
現貨	4又32分之5
期貨	4又61分之7
對美	
期貨	6又32分之27
現貨	6又4分之3

○天津棉紗市現貨

棉紗	
17支八馬	810.00
17支十全	無市
20支十全	935.00
32支十全	1020.00
42支粟子	1350.00
42支水月	1375.00
棉布	
五福	33.50
陽光	29.00

○大阪棉花前場開盤

二月	當落
三月	無市
四月	80.25
五月	無市
六月	無市
七月	無市
八月	82.80

○大阪棉布前場開盤

二月	3.810
三月	4.060
四月	4.140
五月	4.305
六月	4.430
七月	4.560
八月	4.600

○大阪棉花前場收盤

二月	當落
三月	無市
四月	無市
五月	無市
六月	無市
七月	無市
八月	83.00

○大阪棉布前場收盤

二月	3.810
三月	4.05
四月	4.16
五月	4.33
六月	4.44
七月	4.54
八月	4.605

○海外棉市

印棉布羅記	213.40
印棉阿格肯	210.40
美棉	260.75
美棉	207.75

○上海金融

海關金單位	270.80
華興銀行公定值	
對英	6.0
對美	9又32分之29
	142元買
	147元買
法幣換算率	395.40
圓票	78元又4分之1買
	78元又2分之1買
圓對貼元現金化	550乃至570

○上海棉紗布現貨

棉紗	
16支日光	800.00
20支藍鳳	855.00
32支仙桃	1020.00
42支藍鳳	1160.00
棉布	
四君子西緞	780
五緞	805
龍頭細布	26.45

武俠小說 劍氣珠光錄（10）
王度廬著 鏡海畫

第十九回 三騎追來點穴屈女俠 單身奮往揮劍振雄威

永遠皺着眉、不大說話、同時臉上也永遠帶着怒色。到了晚間、用畢晚飯、天色就已黃昏了、俞秀蓮又過來問李慕白、說：「黑虎陶宏那裏沒再來人找尋我們嗎？」李慕白搖頭說：「沒有。」俞秀蓮說：「不過我想靜玄一定知道李大哥也來到此地了、他一定不肯干休、晚間我們要特別防備些！」李慕白點頭說：「姑娘說的極是、但我想他們也未必有多大能爲、就這樣吧、晚間我們兩處、總要都留一個人不睡覺就是了、倘或出了什麼事、兩下彼此招呼。」史胖子卻盤膝坐在炕上、一聲也不語。秀蓮又在這裏說了幾句話、她就回倒隔壁店房裏去了。這時屋中已點上了燈、史胖子就向李慕白說：「你什麼時候才走？」李慕白說；「我還就要走。」史胖子又問：「你騎馬去嗎？」李慕白說：「統共五六里地、何必要騎着馬去？」隨說着、他就紮束身體、他穿的是一身青布袷衣褲、將辮子盤在頭上、披上一件大棉襖、然後將寶劍用一塊青布、裹了、挾在左臂下、便向史胖子說：「我這就走了、倘若俞姑娘和孫正禮再到這裏來、你只說我往街上去好了、千萬不要說我往陶宏家去了。」史胖子點頭說；「你大爺放心、連這麼一點事、難道我還替你瞞不住嗎？」李慕白點點頭、史胖子又說了聲：「回見！」李慕白就走出屋去、出了店門首、此時已交過了初更、天空懸着很明潔的月亮、這西關上兩邊的商舖都點着燈、各店房也不斷有人出入、酒舖裏發出喝拳之聲、街上的行人也不少、可是一走出了關廂、路上的人就不多了、這股往西去的大道、滿鋪着月色、兩旁的枯樹被寒風吹得蕭蕭地響、李慕白挾劍踽踽獨行、走出有二里多地、他回頭一看、見身後有兩個人來了、他就站住了身、等得後面的那兩個人來到近前、李慕白就迎過去拱手問道：「請問、開鏢局的陶家在什麼地方？」那兩個人都似是本地的村民、身上都揹着由城裏買來的東西、一個就用手指着說：「一直走、再走二里來地、靠着大道、南邊有一座大莊子、那裏就是陶大爺的家、太容易找了？」另一個人就問：「你是從那兒來的？找陶大爺有什麼事呀？」李慕白隨口答道：「我是從涿州來的、到陶家莊上去找一個人。」說畢、他轉身就走、踏着月色、往西又走了二三里地、果見在大道的南邊有一處黑壓壓地大莊院、李慕白、心說：大概這就是黑虎陶宏的家裏。當下他離了大道、往那莊院走去、才走了不幾步！就聽那邊黑影裏有幾個人同聲喊問說：「誰？是幹什麼？」李慕白站住身、等到那莊門前的三個持刀的人迎着他來了、他才說：「我找在你們這裏住的靜玄禪師、我姓李。」那邊的三個人一聽對方姓李、他們就全都嚇得止住了腳步。其中一個人就問說：「你是李慕白嗎？」李慕白點頭說：「不錯、我就是李慕白。」那三個人轉身就跑、空咚一聲、把大門關上了、卻放過幾條狗來、圍着李慕白一陣亂吠、李慕白亮出了寶劍、把幾條狗嚇得都往後退、但是吠得卻更兇。李慕白就微微冷笑、迎着月光、走到那莊門前、叩了幾下門、待了一會、裏面就把大門敞開了、在月色下看得非常清楚、出來的是有二十多個人、全都拿着鋼刀棍子棍等等的傢伙、爲首就是法普和尚、法普的手中也提着一口鋼刀

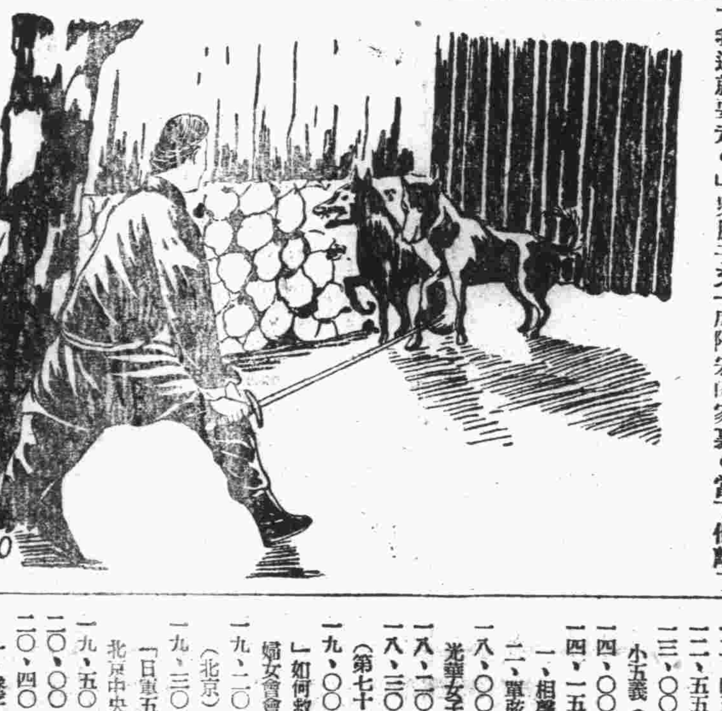

200

法院公告
青島地方法院 民事判決主文

△車汾氏與夏李氏賠償一案
主文 原告之 求駁回 訴訟費用由原告負擔

△偉卿等侵占一案
主文 彝偉卿意圖爲自己不法之所有侵占業務上持有之物處有期徒刑八月緩刑四年 閻問漢彝盛德均無罪

今日節目

八、三〇 新民體操（北京）
八、五〇 速成日語講座（北京）（第四講）劉士宏
九、一〇 京劇唱片（北京）探母坐宮（言菊朋）（張蕙芳）
九、三〇 新聞重述（北京）
九、五〇 商情行市重述（北京）
一〇、〇五 新民講壇（北京）
一一、五〇 大鼓唱片（北京）劉 案（劉文斌）
一一、五九 報 時（北京）
一二、〇〇 家庭常識（北京）
一二、一五 唱 片（本台）新民之歌（江文也）汾河灣（張君秋顧珏蓀）
一二、四五 商情行市（北京）
一二、五五 職業介紹（北京）
一三、〇〇 評 書（北京）小五義（第五八回）王傑魁
一四、〇〇 新 聞（北京）
一四、一五 娛樂節目（北京）
一、相聲拴娃娃[illegible]
二、單弦大過會沈雲程
一八、〇〇 兒童時間（北京）光華女子中學附小學生
一八、二〇 兒童新聞（北京）
一八、三〇 日語講座（北京）（第七十八講）益田信夫
一九、〇〇 婦女講座（北京）「如何救濟農村婦女」婦女會會員講
一九、二〇 行政工作報告（北京）
一九、三〇 演 講（北京）「日軍五地方作戰之成績」北京中央電台官講員講
一九、五〇 預報節目（本台）
二〇、〇〇 樂亭調（北京）
二〇、四〇 娛樂節目（北京）
一、腰子開洞房姚俊英
二、京音大鼓繞口令靳鳳雲
二一、二〇 播音劇（北京）亞細亞小天使中國劇團特別出演
二一、三九 報 時（北京）
二一、四〇 新 聞（北京）
二二、二〇 地方新聞（本台）
二二、三〇 商情行市（北京）
二二、四五 英語新聞（北京）
二三、〇〇 京 劇（北京）

今日曆

△陽曆二月二十七日（星期二）
△陰曆正月二十日
△潮汐 滿潮 午後六時三〇分（三八四） 午前八時一〇分（三九三）
乾潮 午前二時一〇分（二三） 午後二時三一分（一〇）
△太陽出 七時三四分 中 一時一三分三秒 沒 六時五一分
△太陰出 十一時五〇分 中 四時九分 沒 十時五分

青島郵局封發郵件時刻通知
一、輪船郵件
△二月二十八日 開往上海
△二月二十九日 開往日本
△三月一日 開往大連

東亞海運汽船出帆

▲門司、神戶、大阪行
▲日光丸 二月廿六日午前入 廿九日前十一時半出
▲原田丸 二月廿九日正午入 三月三日前十一時半出
▲貝加爾丸 三月四日前十一時半入 七日前十一時半出
▲泰山丸 三月七日午前入 十日前十一時半出
▲芝罘、天津行
△印刷臺萍船客 天津行船客當分禁載
△衛山丸 二月廿七日出帆
△安東號 三月一日出帆
▲威海衛大連行（臨時大連直航）
▲台南丸 二月廿九日出帆
▲上海行
△海通號 三月三日出帆
△徐州號 二月廿八日出帆
▲上海南支行
▲富山丸 二月廿八日出帆
▲唐山丸 二月廿九日出帆
△第二雲海丸 二月廿七日出帆
▲大連直航（芝罘威海衛行）
▲利通號 二月廿七日入港 廿九日出帆
▲連雲港行
▲大球丸 二月廿四日前九時入 廿六日後五時出
本社東京市麴町區
青島辦事處 ……上大樓二層
東亞海運株式會社青島支店
電話 支店長席 六五〇七番 次長席 六五〇八番 船出係 二〇六番 輸入係 六九一番 船客係 二二〇七番 會計係 七八九七番 庶務係 六五〇九番 帳房 三九二三番

大連汽船出帆

▲上海行
▲奉天丸 二月廿八日 前八時半入 正午出
▲青島丸 三月一日 前八時半入 前十時出
▲大連丸 三月四日 前八時半入 正午出
▲大連行
▲大連丸 二月廿九日 後一時半入 後五時出
▲奉天丸 三月三日 後一時半入 後五時出
▲青島丸 三月五日 後一時半入 後五時出
▲上海行
▲白河丸 三月三日入 四日出
▲黃河丸 三月十一日入 十三日出
▲天津行
▲黃河丸 二月廿七日入 廿八日出
▲白河丸 三月三日入 三日出
大連汽船青島支店
電話 支店 二一七一七 船舶係 二一二七六 輸出入係 二七一三七 會計係 二五六三六 國際出張 六六七七 中國船客 四三六五 定期船帳房 七六六五 直通 六一〇〇
（日本郵船株式會社 青島代理店）

嶋谷汽船出帆

▲自北海道小樽
▲昭德丸 二月十五日入港
運賃他左記請照會
青島經理店 國際運輸株式會社青島出張所 電話 二一七〇四 二九一五番

川崎汽船出帆

▲綏育線
▲君川丸 三月 一日
▲櫻川丸 三月廿八日
▲五洲丸 四月二十日
▲韓川丸 五月 一日
▲中南米線（經香港沙市經由）
▲比尼斯丸 三月廿五日神戶發
▲運炭船（內地行）
▲昌仁丸 二月廿五日入
▲阿蘇丸 三月 六日入
▲上海行
▲富山丸 二月廿八日入
▲壽山丸 三月 三日入
運賃及其他詳細情形請向左記照會
川崎汽船株式會社青島代理店 株式會社昭和海運公司 館陶路取引所內 電話

國際運輸

▲自函館小樽 一月 四日入港
▲自阪神門司
▲松浦丸 三月五日入港予定
國際運輸株式會社 電話 代表（六五〇〇番）

海州組合出帆

▲海州行 入港 出港
▲海水口行
▲迎春號 廿六日 廿七日
▲得勝號
▲永祥號 廿六日 廿七日
▲石臼所行
▲元泰號 廿六日 廿七日
▲太平號
▲新順號
▲恆新號
▲華新號
海州航路汽船同業組合事務所株式會社中村組 電話 四五九

大阪商船出帆

▲日滿連絡船（前十一時大連發）
▲烏拉爾丸 十八日
▲黑龍丸 三月一日
▲扶桑丸 三日
▲鴨綠丸 五日
▲熱河丸 七日
▲吉林丸 九日
▲亞爾比亞丸
至於運往各地之貨物運賃船期寄港等事、詳細情形請向左記地址照會
大阪商船株式會社 青島出張所 電話三三五四〇番 新疆路十八號
荷客取扱店 青島商運株式會社 電話 二三〇〇七 二九一三三番

朝鮮郵船出帆

▲仁川、鎮南浦行
▲平安丸 二月廿八日入 三月二日出
▲盛山丸 三月五日入
▲仁川直行
▲平安丸 三月八日入 十日出
▲盛山丸 三月十一日入 十三日出
▲慶安丸 三月 五日出
▲仁川天津行
▲新義州丸 一月三日
船票於開船一時間以前截賣、至於運費及其他詳細情形、請向左記方照會。
代理店 朝鮮郵船株式會社 合資會社中村組

協順永報關行
電話二一七六二號轉
代客辦事 報關轉運 手續敏捷 特別迅速
地址滄口路樓上三七號

山東汽車行
電話三一〇四三 三五〇四
汽車部 車新價廉 服務晝夜
修理部 工精費低 迅速應期
鴻記
地址 山東路三十三號

救濟一般平民生活
採辦三等麵粉
每袋約售洋五元隨時購買
官商聯合正在接洽進行中

本市麵粉價格高漲、雜糧亦因之昇騰、一般平民非但不能吃麵粉、即吃雜糧亦不可得、其困苦情形、極難言狀、當局爲救濟一般平民、以安定其生活起見、特採辦三等麵粉五萬袋、每袋約售洋五元、其採辦辦法擬由社會局、市商會、惠民社等聯合採辦、備倉儲存、平民可隨時購辦、本市食糧可告無虞、現正接洽進行之中云。

各小學教員實施日語講習
籌備就緒後即開始講習

本市教育當局以欲謀中日之親善、必須語言相通、免去隔閡、始能達到欲期之目的、經去年實施小學教員日語講習、各學校之教員均能努力向學、且於二月初曾舉行考試一次、成績頗佳、本學期又經開始、俟本學期課程表排定、一切就緒後、即繼續講習云。

挾嫌動刀
姘頭拆夥
吳欒氏鳴警成訟

吳欒氏、年四十歲、諸城人、住平度路八號附五戶、於數月前與桓公木者姘度、桓年二十三歲諸城人、拉洋車爲生、與吳欒氏姘度後、因桓某曾數度調戲吳欒氏之女大嫚（十六歲）致因此而拆夥、桓某乃遷於同院附十戶、

警士手套襪子由局方供給
以期節省費用而補生活不足

本市警察局爲謀低級警士之費用節省起見、決自即日起所有警士所用之手套襪子、一概由局方供給、以期節省用費而補生活不足云。

救濟靜岡災民
本市募集賑捐
社會局擬定募集辦法

友邦日本靜岡市、發生大火災之後、罹難人民及損失財產、不可勝數、且有數千市民、無所依歸、我青島市、地處優越、與友邦關係尤其密切、且當東亞新秩序建設肇始、欲增進中日互相提攜之效、自應發揮互有憐恤之心、本市社會局以募集救濟金之發起、但非爲基於人類之同情心、亦我青島市所必辦之事務、而符我凡事皆作先導之實、關於募款辦法、業經社會局社會股擬定其募款數目、至少以萬元爲目標、募款方法分爲二項、一、爲公務員捐款、二、爲商民捐款、由社會局與本市四商會接洽、進行募捐、捐款募齊後、即交本市日本總領事館轉寄。

誘拐少女爲娼
惡婦以說兒媳爲名
其母來青赴警控告

張張氏、年五十六歲、長山縣人、生有一子一女、子名張立正（年二十八歲）、在濟南經商、女名張蘭亭（年十八歲）、蘭亭於二十四年十一月間、許配同鄉王周氏（年四十六歲）爲子媳、以便日王周氏攜蘭亭來青、以便爲其完婚、不料王周氏心懷叵測、將蘭亭帶來青島後、即在四方路駿業里附三十八號居住、旋即强迫蘭亭祕操淫業、蘭亭以一孤身弱女、甚難抗拒、只得忍恥從之、於二十六年六月間、王周氏之子王厚福一度來青、不料與張蘭亭同居未久、旋又忽返周村、至周村後、即因販運海洛英被該地警局抓獲、案歸長山縣審處、蘭亭至此實覺前途渺茫、了無生趣、惟有日夜飲泣、殊不知其母張張氏、猶以爲愛女在青、度夫唱婦隨之美滿生活、而不知其女在王周氏淫威之下、已墮入黑暗地獄矣、故於久別之後、趁新正其子休假之暇、乃於日前攜其子來青、至青後、母女兒妹相見、始知蘭亭三四年來所受之苦楚、張立正情急之下、當赴該管四方路派出所控告王周氏誘拐其妹强迫賣淫、該所據報後、當派警查傳王周氏等一併送分局訊辦。

本市留學警官業經抵京
即將由京東渡

北京政府治安部爲培養警察官吏、經由各省市選拔現任優秀警察、赴日留學後、本市所選派之警官張漢民、王家署、杜酒民、楊秉義等四名、業經抵京、由治安部考試後、即可東渡、但此次各省市選派者、共四十九名、而派赴日本留學者僅攷取二十五名云。

電電總局低級職員
將予津貼補助

本市電報電話總局有川總局長、以現在物價高漲、共收入在五十元以下之低級之員工、多感生活困苦爲救濟起見、特每月按物價之騰漲情形、予以相當之津貼補助云。

警局着手整理雜院清潔
不潔者送局處罰

市南警察分局、防止春季發生疫癘、特自即日起、令所屬各分駐所、對於雜院之清潔、着手整理、并飭各院丁負責、倘查有不潔者、隨時送分局罰辦。

交通公司擬設扶輪中學
利用四方校址

華北交通公司、以各鐵路從事員子弟之教育問題、經各地設立扶輪小學校、已達二十四處、但各小學學生畢業期滿後、繼續修業之中等學校、承待恢復設立、故擬設立扶輪中學校、本市扶輪中學之設置、擬利用四方之扶輪學校校址云。

參加操觚者懇談會
本市代表返青
姚局長對記者談此行觀感

友邦日本肇國二千六百年紀念日、召開之東亞操觚者懇談會、本市代表者姚作賓氏、本社副社長尾池義雄氏、記者舒成勳、及大青島報何東良等一行、於懇談會後、會歷訪友邦各名勝、業於日前由日本神戶搭日光丸啓程、於本月二十六日午十二時許返抵本市、據姚氏對記者談述此行觀感如次：此次東亞操觚者大會、敝人亦代表參加、欣幸之至、幸東京友邦名士照顧、大會圓滿閉幕、收獲偉大效果、參加該大會之各地記者、均係領導各該地之言論界者、彼等此次給新對華觀念、回國後對各界充分認識日本朝野人士之人士宣傳轉達此次參加大會所得之認識、於中日感情融洽上、必有非常宏大效果、此種有意義之企劃、將來繼續舉辦、俾華人對日人、日人對華人之友誼關係、益趨緊密、則對建設東亞新秩序之進行、實予莫大之贊助、敝人此次赴日、所得觀感甚多、容有機會爲文發表云云。

檢查各種車輛
警察局定下月初
訓令各分局切實遵照

本市警察局爲取締交通安全、特規定於下月一日起、舉行各種車輛大檢查、已於日前通令所屬各分局一體知照、茲誌該令原文如次：爲訓令事、查本市各種車輛、通來多有未領牌照、或自製試車牌樣、及不燃燈行駛市上、復查汽車司機人亦多有未領免許證駕駛者、殊屬有違警章、妨害交通行政、茲爲澈底整頓交通、以及取締違犯交通事件起見、定於一二三日舉行各種車輛大檢查、以期交通日臻完善、除分令外、合行令仰知照、并飭所屬一體週知、且希於此時期、仰各分局亦要嚴加取締爲要、此令。

姜溝路十四號聚賭被抄
賭犯十三名帶局

台東分局警士、於日前晚間查獲姜溝路十四號、住戶王文泰（年三十六歲膠州人）家中、有聚賭情事、乃派警往抄、當場抄獲賭徒宋德亭、李良臣、藍雲卿、林繼榮、劉永生、王東方、胡成孝、胡福元、孫見先、任升進、張學文、王立惠、高益溫等十三名、連同牌九賭具一併送分局辦訊。

公共汽車集售生
聚衆拆砸影院
舉行輕薄竟羞惱變成怒
蠻不講理十三名入囹圄

台東鎭商業市場、合東電影院於二十三日晚間被交通公司售票生聚衆砸毀、茲將經過情形、分誌於次：緣於二十三日晚有在台東一路四十二號居住之張良臣（年二十九歲萊陽人）、攜其嫂、妹、姪、前往該影院看電影、因其姪欲赴廁所、張乃攜其赴廁、不料此時、有交通公司售票生數人、以瓜子等物向張之嫂妹擲打、移時張某返座、聞知、乃發生口角、後經劉景文（年二十六歲高密人住大成路大成里）極力調說、糾紛乃息、不料於電影散後、該售票生糾合數十人、將該影院放映機桌椅、一路亂砸、并將劉德芳（年二十三歲沂水人、住仲家洼七十八號）存於該影院之揚要用衣物砸毀甚多、調說人劉景文亦被售票生等毆傷經該院經理王子芳（年二十三歲烟台人）鳴警、捕獲售票事售票生潘國祿（年十七歲高密人）、馬德昌（年十七歲昌邑人）、張業斌（年十八歲黃縣人）矯成俊（年十七歲即墨人）、李清發（年十七歲膠縣人）、王敬候（年十六歲膠縣人）、牛慶養（年十六歲豐潤人）、郭永明（年十八歲濟甯人）、包役王哲師（年三十一歲高密人）、練習生周正眞（年十六歲即墨人）、李培海（年十九歲萊陽人）、劉建業年十八歲濰縣人）等十三名、一併赴合東分局成訟云。

市公署舉辦消費合作社
此辦法實施後職員受惠匪鮮

本市市公署、爲謀全體職員之生活安定、將舉辦消費合作社、所有日用必需各物、一律備辦、預計此項辦法實施後、一班低級職員將受惠匪淺云。

警局整理交通
召車主訓話

爲調整山東路之交通、市公署警察局乃決定自三月一日起山東路堂邑路館陶路禁止人力貨車通行、警察局方面、爲使各人力貨車主及車夫明瞭此項禁止通行之意旨及辦法起見、特定於二十七日上午十時半、召集全市人力貨車主人到該局聽訓云。

農事訓練所考試指導員
二十六日可發表
定三月一日開學

本市社會局爲開發農村、根據八年計劃進行之初步、設立農事訓練所、招收練習生、以期養成農村合作社之技術指導員、經開始報名後、投考者達四百餘人、於本月二十五日上午九時半、在江蘇路小學舉行考試、考試結果、二十六日即可發表、該所定於三月一日開始訓練云。

野鴛鴦被捕
送分局訊辦

芝罘路六號附三十五戶、住有鄧玉成（年四十三歲、濟南人）、素日容留暗娼賣淫、於日前有徐都路俊昌里附三十六戶居住之張王氏（年二十六歲、高密人）、西仲家洼一零三號居住之馬張氏（年二十一歲高密人）、前往該氏家中寄住、密祕賣淫、二十四日晚、張王氏容留一賓榮人安爲玉（年二十一歲、日照人、住黃島路十二號附十二戶）前往住宿、當言明以二元代價住宿、二人正欲入幃之際、被該管四方路派出所唐忠山巡邏查見、當將男女四人一併送分局訊辦云。

本市製紙業
將來發達可期
社會局工業股調查

本市社會局工業股頃調查本市製紙業者共三家、資本最高爲七千一百八十元、最低爲五百元、共計爲九千一百八十元、每年生產量最高九〇〇〇〇〇張、最低爲五十一萬四千八百張、合計爲三百一十三萬四千八百張、斯業之銷售量、二十六年度爲二八八六元、二十七年度爲八七三八元、二十八年度四個月爲七二一八元、則二十七年度增加於二十六年度之二倍而二十八年僅四個月即達二十七年之十分八九、將來發達可期也。

戶口訓練班訓練完畢
分赴各路清查

本市警察局爲謀全市戶口清查、特組戶口警短期訓練班、訓練終了後、業由總局戶口股長楊順成、率同該班受訓警、自山東路分駐所管內起始、每日會同市南分局官警、分赴各路清查、對於一般住戶、出生不報者尤爲注意云。

教育局培養師資
擬舉辦講習會
講習期三個月或五個月

本市教育局對於本市敎育極謀發展、尤以初等教育爲最重要、然爲教育之發展必須有良好之師資、故前會有設立師範學校之計劃、現正審核之中、至於現在之小學教員、多半爲普通高中畢業者、師範畢業者甚少、爲充實現任小學敎員之敎學技能起見擬舉辦優良師資養成講習會、講習期間爲三個月或五個月、實施方案現正擬具中、俟呈准後即可實行云。

竊皮帶犯
賈慶國被捕

賈慶國年二十一歲掖縣人、於本月二十二日、在高密路三十九號福聚永竊得洋車內外皮帶甚多價值三百餘元、被市北分局探警、將賈捕獲送分局訊辦云。

指紋訓練所
延展畢業期限

本市警察局刑事科、自舉辦指紋訓練班以來、即將畢業、劉以各受業警士所學尙須熟練、故今本日起、再行延展畢業限期半個月、候此半月受訓期滿後、再各返本分局服務云。

告商會書
（警察一份子）

商會諸君大鑒：

物價騰漲、登峯造極、國計民生、前途均不堪設想、貴會爲商民團體、警察爲公務機關、同爲社會之一體、一爲繁榮社會、一爲維持社會、共濟同舟、責無旁貸、今也物價騰漲如斯、除貴會一般會員而外、非特一般民衆焦頭爛額、即警察本身已紛呈不安狀態、社會秩序、危如覆卵、長此以往、其結果也、豈堪想像！

所謂繁榮社會者、共繁榮不能集注偏面、今也已成畸形狀態、一般僉繁榮、一般僉不堪、此種狀態如發現於平素、尙所不許、况當此非常時期、如使其係出於自然趨向、尙須設法遏止、况事實絕非如此者、須知社會進步之原則、在乎共存共榮、一有奇偏、絕難久長、大厦已傾、獨木焉附、豈果不一深長思耶！

我警察人員、嚴寒盛暑、風雨晦明、盡瘁於勤務者何哉、在維持社會公共安甯秩序、今也已之不保、隱痛曷深、自物價騰漲以來、當局雖煞費苦心、輿論雖聲嘶力竭、而言之諄諄、聽之藐藐、此次年末商號結算、何業不大發橫財、櫃子母將本求利者、豈果如是耶？或曰物價澎漲、其原因不在一端、其言固亦近理、然豈件件樣樣皆如此耶？、一席客花天酒地、兩張牌成千累萬、以視黑暗處妻號寒子啼饑、捫心自問、豈有此理耶！

今日之情景、除却一般商業而外、何者不揮同情之淚！今試以極微妙假設狀態喩之、或有不知其幾何人焉、或有人焉、或有多人焉、起而高呼曰「吾餓死矣、吾凍死矣、吾直如此而死矣、無何請分爾食而食之、請分爾衣而衣之、」當斯時也、君等當如何耶？警察又當如何耶？莫奈何、君等無可如何！警察亦無可如何！無可如何而已矣！

言者非獨求諸君爲警察願身命也、所以籲請於諸君者、爲顧全此社會一般才遺、謂盡其繁榮社會之任、與徒爲警察分担維持社會之責、勿爲警察累也。現在我們的責任、是要本乎天良、各自充分盡其力量、諸君的力量是物質、警察的力量是精神、何深思熟書、諸君盡屬商界巨子、應如具高者、警察鞠躬盡瘁而後已、爲自己、爲國家、爲社會、爲民生、均非外之也、惟諸君圖之。

少年男女
同乘自行車
違警帶局罰辦

王維啓（年十八歲、即墨人、住青海路一六四號）、於日昨與其鄰女劉桂珍（年十八歲、李村人）、同乘一自行車、經該管台東分局警士制止不服、當一併送分局訊辦云。

攜雙和里妓女
赴六里借屋住宿
男女一併帶局訊辦

二十五日夜二時五十分、有宋換昌（年三十四掖縣人）係山西路十八號德昌茂自行車行經理、孫愼五（年三十二歲平度人）係冠縣路五十七號謙和益夥友、毛學周、（年三十九歲高密人）在膠州路同泰車行作客、偕雙鶴里玉寶班妓女張秀英、（年十七歲曲阜人）宋玉香、（年二十二歲高密人）至平康六里富貴書寓、欲行借屋住宿、該班女班主韓淑英、因違反班規、且恐爲官廳查知所客乃堅不許可、不料宋等三人均已酒醉薰天、非欲住宿不可、該班主當赴該管豐盛路派出所鳴警經該管派出所派警前往、訊明以上情形、以宋等甚屬可疑、乃送合東分局訊辦。

大嫚兒看拉洋片
「新年街頭娛樂之二」

新年的熱鬧處所、像四方路大廟等處、到處可以聽見拉洋片的鑼鼓聲。他們用的影箱、并不很新、都是些舊而過了時代的、因爲他們完全是北京和天津用賸下以後才淪到他們的手裏、平日他們只以在鄉間趕集來維持、所以他們雖然設有像灌入留聲機裏大金牙所唱拉洋片的聲調、可也受着一些鄉村婦女們的歡迎。但是看慣了福祿壽金城的摩登密斯們、永作不了他們的顧主。

保(ポ)利(リ)他(タ)民(ミン)

補血・强壯

主治範圍

病中病後衰弱之人
食慾不振胃弱之人
產前產後病弱女性
虛弱體質的幼小兒

保利他民的主成分、是曾經過人工消化的動物性蛋白質即所謂蛋白質的精華阿米諾酸。服用以後、得無勞胃腸消化、而即能構成體內各部組織、以肥體豐肌、製造新鮮血液、以滋養四肢百骸、是以縱如上述病人等之消化不健者、也得安全應用。又本劑因能增進食慾、調節新陳代謝、鼓勵全身精力、補助自然治癒、在常人服之、亦可增進健康、避免疾病、尤如應用於肺癆等慢性病人時、堪稱兼有營養與治療作用的合理補劑。

包裝

保利他民液　小瓶 一五〇瓦　中瓶 二五〇瓦　大瓶 五〇〇瓦
含藥各種保利他民　小瓶 一五〇瓦　中瓶 二五〇瓦　大瓶 五〇〇瓦
保利他民粉　一〇〇瓦
保利他民片　八〇瓦　一五〇瓦

各大藥房均有經售

株式會社 武田長兵衛商店
總行 日本大阪市東區道修町
天津出張所 天津日租界淡路街

（贈呈實驗報告集請來函即寄）

39(5)119

不痛不麻

第一神効

老篤眼藥

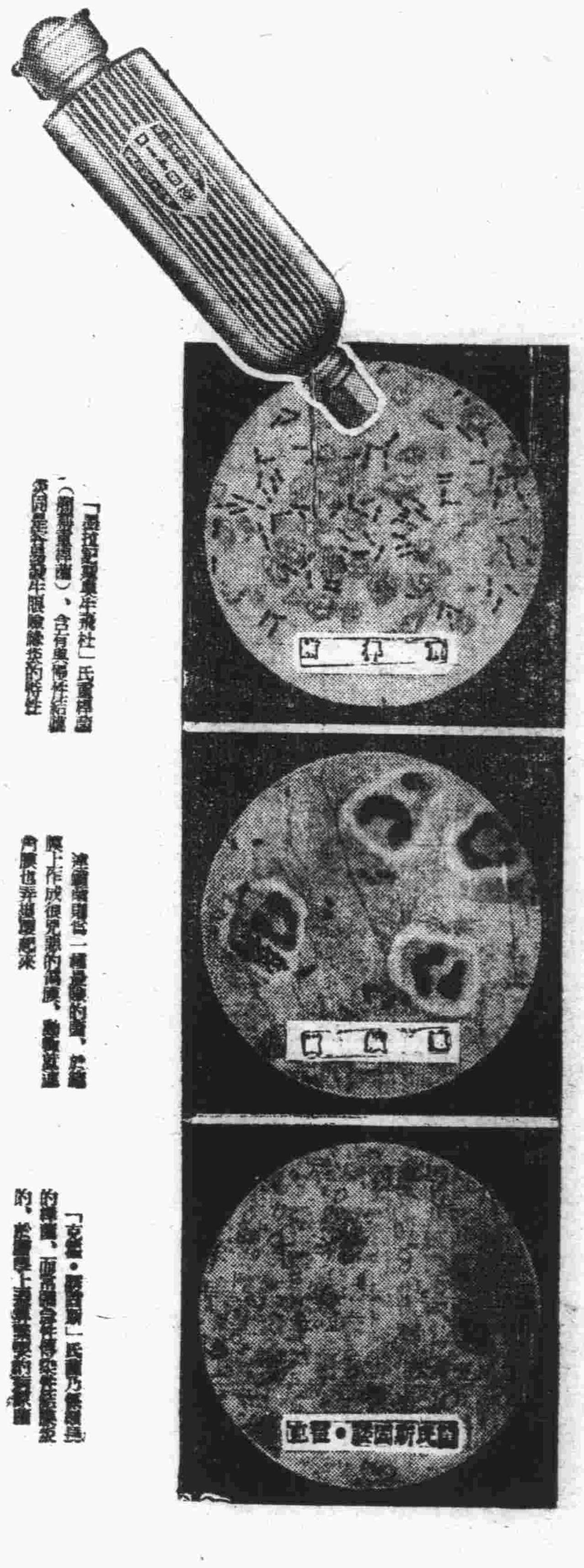

「[illegible]」氏[illegible]、含有[illegible]性結膜炎同是[illegible]眼瞼緣炎的[illegible]

[illegible]一種[illegible]的菌、於結膜上作成很兇[illegible]的潰瘍、[illegible]角膜也弄壞起來

「[illegible]・[illegible]」氏菌乃係[illegible]的[illegible]、而[illegible]傳染性結膜炎的、於結膜上[illegible]

呈紅的眼　膠習的眼

要命啊　那是結膜炎的症狀！

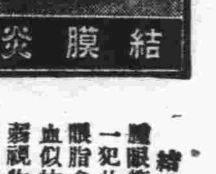

結膜炎

結膜炎即俗稱疫眼、膠眼、火眼、爛眼等、在所有眼病裏、最容易患得一犯此病乃血聚在結膜上、眼瞼弄腫眼脂多而有夾眯感、症狀漸重則像膿血似的眼脂不斷的分泌、以致眼力衰弱視物顯著矇朧的狀態、至於調治法每朝洗臉時、先拿清水洗好了眼睛、把眼脂擦下去、而後用老篤眼藥點眼一下、總是每日如此反覆兩三次點眼纔好

總而言之老篤眼藥因於

1、殺菌作用、減盡病原菌
2、消炎作用、消散炎症
3、鎮痛作用、止住疼痛
4、收斂作用、斂收傷面及潰瘍面、而抑止分泌物等、

如此其作用綜合的各盡各的性能、而奏優勝的功效

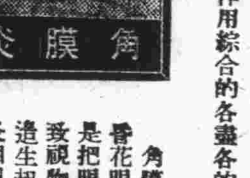

角膜炎

角膜炎即俗名叫星翳眼、衝傷眼、昏花眼、糜爛眼等犯瞳子的炎症、就是把眼球弄溷濁、或生白色斑點、以致視物眼花、淚流下的厲害、而在眼造生起糜爛的、其療法則概是與結膜炎相同

老篤眼藥所具備的殺菌、消炎、收斂、鎮痛等諸般作用、對於角膜炎症亦能夠十分的奏効

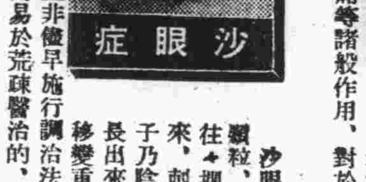

沙眼症

沙眼乃起初在結膜上、充血或發生顆粒、然因爲不理會疼痛、所以人們往々擱置不顧、可就顆粒逐漸增殖起來、刺戟眼球而覺乎夾異物的感、瞼子乃陰沈的發哈氣、或者眼睫毛倒着長出來使眼狀難看、還還不算甚至於移變重症、受非常之苦的時候也有、

因此本症非儘早施行調治法不可、一經症狀沈重可就耽延日期、而易於荒疎醫治的、所以未見全癒的當中、千萬不可怠調治、至於其療法則總得於每晨洗臉後以及每日勵行老篤眼藥之點眼、不慌不忙的只要接連着點用纔好、因爲老篤眼藥的優秀作用、能殼抑壓病勢而頓挫其進行、結果可見早時治好

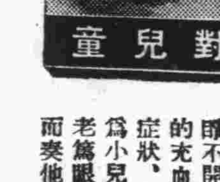

對兒童

兒童們晨起時、因於眼造附着眼脂睜不開眼瞼、或有白眼部分呈着淡紅的充血、那是大概屬於急性結膜炎的症狀、對於這場病狀、請速點用專爲小兒特別留心處方調製的「小兒用老篤眼藥」纔是、本藥千萬不麻不痛而奏他種眼藥到底比不上的偉効

適應症

結膜炎・角膜炎・沙眼
疲勞眼・學校眼炎・眼瞼緣炎
角膜翳・結膜充血・麥粒腫等

俗稱

火眼、疫眼、爛眼、血紋眼、膠習眼、昏花眼、雪昏眼、哈氣眼、凝視眼、乾燥眼、紅腫眼、眼球點斑等

藥價

小瓶 兩角　雙利包 五角
大瓶 三角　小兒用 兩角

各埠藥房洋廣貨舖均有出售

● 老篤眼藥式點眼容器

一、方便
二、簡易、而因有瓶罩、最合衛生
三、新案特許自動式、故一滴亦不至於浪費

總行　日本相 䑓山田安民藥房